大正十一年十二月二十四日第三種郵便物認可

滿洲報

（本報價目）每月一圓四角 六個月八圓 全年十五圓 郵費另加（外國除中國日本朝鮮另加郵費）（廣告刊費）一行十二字起碼一日每行一圓 特別地位加倍 長期另議 以上俱以現大洋爲本位 但日本內地即以日本金幣爲本位

發行所 大連市常盤町二十九番地 滿洲報社 電話

發行人 王人山

THE MAN CHOU PAO 29-31 Tokiwacho Dairen, Manchoukuo

昭和九年九月十五日

政府公布改革案大綱
問題已圓滿解決
岡田兼拓相會見拓務首腦部後
謂拓省不廢止改組勢所不免

在滿機構問題於題必十四日之閣議正式決定政府在該日亦必公表改革案之大綱問題於是可謂大告圓滿解決云（國通十四日東京電）

岡田拓相因受拓務方面之要求於十三日上午十時在拓務官邸與坪上次官以及生駒北局兩局長關東廳大場警務局長等會談傳達對於改革問題之政府意向而坪上次官力說拓務省案之正當點要望嘆願在十四日閣議席上以拓相之立場傳達拓務之意見又由大場局長詳細報告現地情況陳述與拓務方面同樣之希望對此岡田拓相均爲承諾之回答正午散會

岡田拓相講話如下

茲因各氏聽受種々意見余亦陳述意見進行無隔意之論議總理除支持政府案外無他尙未達到確實決定故在十四日閣議拓相必披瀝拓務及關東廳現地之意向豫想在該閣議必有最後的決定然而拓相亦不能永久兼任對於關東廳之舉動雖有種種口傳說余思不能有現在以上之擴大暫可安心（國通十四日東京電）

岡田首相於十三日會見拓務首腦部後談話如下

關於在滿機構改革拓相十三日會見拓務省局課長等聽詢拓務省案拓務省對政府案尙未同意余於十四日之閣議雖以拓省披瀝拓務省之意見但將以總理大臣資格而決定有

傳在滿機構改革後將引起廢止拓務省問題然而廢止一節絕無其事但若照政府案原案決定時拓務省改組問題乃所難免

因拓相非爲始終可兼攝者又關關東廳職員對此似有何動向但彼等均係有心得之人氏故不致有何變動云云（國通十四日東京電）

設立對滿事務局
第一任之總裁
陸軍方面所擬定之人選

關聯於在滿機關改革對於在內閣設置之初代對滿事務局總裁陸軍方面有以武官就任之意圖彼時倘以大將級就任時軍事參議官阿部信行及荒木貞夫兩大將最爲有力視若以中將有就任時以第五師團長小磯國昭中將第一師團長柳川平助中將第十師團長建川美次中將爲適任者云（國通十四日東京電）

新京警察署署員
最後態度決定
警部補以上均提出辭呈
代表加藤警部出發赴旅

聞及拓務案不利有極度不安狀態之新京警察署至十三日下午由警部補以上幹部均將辭呈向署長提出已決處於緊急時之態度云

代表新京之警察官赴旅順新京署加藤警部以下五名於十三日下午四時三十分由在新京關東廳管下職員多數之歡呼相送而首途矣

旅順 在旅官署員有志大會於十二日下午七時四十分在第一小學校開會到會者達八百餘名在壇上左右懸掛長一丈四尺之白布上書

一、務期貫澈主張
一、死守正義
一、絕對支持拓務案

並決議宣言及決議文更有十餘名之辯護士力辯拓務案最爲妥當穩健並有沿線各地之激勵電報氣勢騰昂至十時廿分散會

決議

在旅順關東廳員應一致團結絕對支持拓務省案願賭職位以期其貫澈努力邁進

普蘭店 普蘭店民政署員於十二日上午十時警察署員於下午五時均在署內開職員大會有下記之決議各向要路致電云

決議

對於在滿機構改革吾等絕對支持最適合滿蒙現地之拓務案應以壯嚴之決意以期貫澈其目的努力邁進

撫順 撫順警察署於十二日上午八時在禮堂召集全署員決定下記決議案向關係各要路打電對於擁護拓務案須與各地互相呼應

決議

對於在滿機構改革問題吾等絕對支持適於現地之拓務案

黃郛到寧謁汪
勾留一二日即回北平
日使有吉已經返滬

政息行政院駐平政務整理委員會委員長黃郛氏在滬公務已畢定十四日上午八時由滬搭乘京滬快車晉京訪謁行政院汪院長下午二時餘可到並聞黃氏到京後約勾留一二日即離京返平主持華北政務云（十四日南京電）

有吉偕有野橫川十三日晨乘第一次列車到滬據日方消息有吉此次晉京謁汪院長會談有相當結果決定下月初赴平視察使館（十四日上海電）

於北陵被架去之
美人已經救回
於十三日記事解禁

八月廿一日美人載特遜氏及白系俄人考包烈威其夫人安娜兩氏在北陵被綁案其後因搜査關係禁止刊載茲於九月十二日安然救出乃於十三日午前九時解除禁令爰誌情形如左

八月廿一日於北陵地方二公里地點被架去之商埠地五緯路毛皮商黑龍洋行店員美人載特遜氏（卅三歲）及木曾町五番地俄人考包烈威其夫人安娜（廿五歲）——但夫人於廿三日午前歸還——之行踪其後於商埠地獲兵隊設搜查本部經警務廳瀋陽警察廳等機續協力搜査査匪賊爲黑虎東洋一帮九名經實行搜查後匪團深恐討伐乃迭行遷移其住處以致營救時頗費苦心然其後終得採悉匪居於東門外北方約廿華里之二窪乃由憲兵隊之側面的援助者小日向氏從中調解得於被架後歷經廿二日之九月十二日午後四時安然救出矣

激宵於高粱地
搜查費苦心
下浦分隊長談

努力搜查救出該美人之搜查本部下浦商埠地憲兵分遣隊長談云

搜查隊之煞費苦心者即匪賊見搜查隊誤認爲討伐隊前往討伐乃逃於高粱地內迭行遷移其去處結果乃無法聯絡搜查隊爲搜得其住處曾數次在高粱地內露宿然此次幸經警務廳警察廳之搜査與小日向氏拚死交涉始得於歷經廿二日間而安然救出云

胡匪意在
勒欵兩千元
被救之美人談

被救出之美人載特遜氏於歡欣中談云

八月廿一日午後一時許於北陵西地方二公里地點避中忽然胡匪黑虎帮出現持毛瑟手槍脅迫不問青紅皂白即拉往高粱地當晚因恐救出隊之追跡乃在高粱地內過宿匪因意在勒贖爲使譯欵兩千元抽贖遂放安娜歸還其後因安娜並無何等通信遂被黑虎所逼曾數次寫出請求籌欵贖身之書信此廿二日之間殆未進過人家均係於高粱地內露宿食物均係入暮後匪等搶自部落中者余已感到此命恐將難保不料今依日滿關係者決死的行爲得以僥倖的救出今而回憶直似一夢云云

新京舉行
秋丁祀孔
欽派鄭總理代表致祭

十三日正値秋季孔子祭新京東三道街之孔子廟自上午八時仍循古禮舉行嚴肅之孔子祭由宮中欽遣鄭總理爲御名代致祭云

各地一齊在同時刻執行云（十四日新京電）

兩大使覲今上

爲視察滿洲國抵新京之佐藤齋藤兩大使於十三日午前十時半由林出書記官領導至宮廷府謁見皇帝陛下

因蘇聯之加入國聯
又引起一問題
理事會作成招請修正案文
頓惱怒了李維諾夫

蘇聯加入國聯問題竟反乎最部之預料小國方面之反對意外較多茲爲保全蘇聯政府與國聯双方之面目起見十一日理事特愼重作成蘇聯加入國聯之招請修正案文覓引起勢至法國薩波卑地方窺探形維之蘇聯外務人民委員長李特諾夫之激怒李氏接到該項案文後據稱曾大言被騙云云蘇聯方面聞訊極度驚訝當即招開特別分科委員會刻正協議對策之中據觀該問題實爲一問題恐不易簡單解決云（十四日日內瓦電）

蘇聯加入國際聯盟
與東亞無影響
日本外務當局之談話

關於蘇聯處聯盟日本外務當局談云蘇聯加入國聯於東亞並無何等影響反將影響及各持一定理想之聯盟及蘇聯自身在何方不肯捨其主義理想之範圍內決不得融合是以此點頗饒興味云（國通十四日東京電）

蟠踞朝陽縣境
匪賊約千名
與朱霽青聯絡

據到錦州某機關之消息謂匪首劉振東李樹楨王震姜大懷等股匪蟠居朝陽縣第三區七道嶺子以及二十家子一帶其數約達千名雖經日滿軍警屢次討伐奈因該地爲山嶽地帶頗難殲滅該匪依然有頑强之勢力或係由關內方面補給武器彈藥亦未可知傳聞於十餘日前經由華北察哈爾省張家口方面補給彈藥甚多再匪首王震似與於去年四月逃亡關內之義勇軍總監朱霽青等互有聯絡

日本駐德
大使易委

駐德大使永井松三氏因已身關係日前曾向廣田外相表明辭意茲悉廣田外相對此已經許可其後任決將推駐土耳其大使武者小路公共子爵最近決定向德國政府徵求同意云（國通十四日東京電）

今日本報出版三大張

建設王道樂土
於滿華國境長城線東方
編成預算三十八萬餘元

滿洲國民政部擬在山海關滿洲國中國境界之長城線東側百六十八萬三千坪土地建設眞正王道樂土目下派遣係員正在測量中此項建設費豫算刻着手進行準備編成三十八萬一千七百元及至實現時僅以一條長城線爲境可能展開明暗兩種之天地華方果能有何之態度必爲山海關話題之中心云

於通北東方
活捉草上飛
近藤部隊殊勳

十二日午後近藤挺身隊在距通北縣城東方數十基羅地點遭遇日前狙擊龍鎮縣沼田指導官之草上飛及九軍之股匪約百名該隊當將匪等包圍攻擊卒將卓上飛九軍以下十名逮捕

若不速作誠意的解決
有引起重大糾紛之虞
柴山訪冀于陶尙銘會見田中
交涉福山寺及殺害宮越事件

最近非戰區域內陸續發生不祥事件鑒於華方誇大宣傳有傷日本威信北平公使館附柴山武官乃於十二日訪問河北省主席于學忠氏關於福山寺事件及殺害宮越事件嚴重抗議謂 河北當局若不速作誠意之解決則於中日兩國間有再引起重大糾紛之虞云 于學忠答稱充分考慮此點如能辦到則擬從速解決當時柴山武官並謂此際決不許徒假調查之名以遷延日期云

爲接洽福山寺事件之正式交涉十日午後三時督察專員陶尙銘特至日本總領事館會見田中總理事代理交換意見結果正式交涉將遲延二三日（十四日天津電）

慘殺日商事件
守備隊出動

繼續福山寺事件又發生第○團包辦商人宮越與三郎被虐殺事件頗與各方面以異常之衝動此誠爲冒瀆駐屯軍及軍威信是以十三日晨唐山守備隊當向現地出動（十四日天津電）

宮越案重大化
犯人已判明

宮越事件遂惹起唐山守備隊之示威出動殺害宮越之犯人係玉田自衛團員吳潤峯者明確實於詳細判明次第日本當局將斷然向省主席于學忠延而向北平政務整理委員會質問其責任事態益趨於重大化中（十四日天津電）

鮮人委員會
陳情日領館

關於遷安虐殺事件在朝鮮人代表者間設置之臨時委員會第一次委員會於十三日上午十時在朝鮮人會館開會公推張世萬氏爲會長張朔朝氏爲臨時書記徵衡調查部役員繼則開始議事關於向當局陳情事宜應在調查部於十四日前作成書類全員在下午訪問領事館當局追悼會應定準期日

冀于往返平津
努力解決宮越事件

在玉田附近傳已被殺害之第○師包辦商人宮越氏依官憲之捜査已在遵化縣境發見該氏死體十三日當護送往唐山當時在該地方正當激化之保安隊及地方自衛團對立狀態關其眞相據中國方面之消息中宮越氏因拒絕單身護衛兵與之同行於其乘自動車通過之途次遂遭此難然而視爲該犯之自衛團員吳潤峰現今尙未逮捕尤其加之近來在非戰區內頻發之不祥事件致使日本官民再次極度激昂者於解決今後戰區諸問題上影響非淺中日各方面均甚憂慮于學忠關於該問題爲與關係各方面協議起見十二日抵平定十三日歸津訪問天津日本總領事決將努力銳意解決云（十四日天津電）

上圖 滿日議定書簽印當時之紀念畫及鄭總理大臣立於畫前之寫眞

內充國力外聯友邦
奠定永久和平
鄭國務總理大臣談
承認二週年紀念日

回顧前年之本月今日乃友邦日本承認我滿洲國獨立之吉辰當時我滿洲國建國後僅及半年內治外交混沌國基尙未奠定世界之輿論基於國際聯盟之認識不足否認我獨立友邦日本不顧責難毅然承認我國之獨立顯示其公明之標度與斷然之決意於中外矣爾來滿洲國藉友邦日本之絕大援助膺建國守成之大業國運駸駸乎日見進展尤以過去之三月一日實施帝制國基因而愈趨鞏固曩者薩爾瓦特爾國繼日本而承認我國又素對我獨立妄加非儀妄號揣測之列國亦漸在不得不認識此嚴然之事實之狀勢蓋可謂當然之歸趨使友邦日本之首先承認之意義益加深刻實不勝欣喜之至惜二年前調印日滿議定書之武藤全權去夏溘然長逝不能於茲國表觀恍殊爲遺憾耳今日當迎此承認二週年記念日之際對友邦日本表深甚之感謝之意且期今後吾官民一致協力內則努力充實國力外則與友邦日本相提携而宣揚建國之大義奠定東洋和平永久鞏礎石云

謹已政府之名義
感謝友邦日本
謝外交大臣紀念日之聲明

大同元年三月一日我滿洲國基於三千萬民衆之熱誠以實現王道樂土爲目標而成立爲時未久我友邦日本帝國獨排衆議不顧列强之疑忌於是年九月十五日毅然承認我國並與我國簽定議定書訂立兩國共同防衛之盟約於今已兩易星霜矣議定書上兩國相依互存之精神發揚强化與日俱增內則維持治安整頓財政統一幣制開發產業整備交通振興文教百廢俱舉庶績咸熙外則使列國對我益加深切認識中美洲薩耳瓦多國既已繼起而正式承認而歐美各國之輿論亦漸傾向承認我國之論調際此國基益固民生益厚之時我建國以來躬當大任宵旰憂勤之執政遂於本年三月一日基於順天安民之大旨而即帝位維吾國帝制之實現乃國運降昌之歸結而不外爲建國精神之發揚光大也日本帝國對此舉國一致竭力贊襄今年六月間

日本天皇欽派皇弟秩父宮殿下恭代來滿慶賀尤足使兩帝國之精神結合益加鞏固安如磐石

今我官民逢此九月十五日紀念日回顧國運發展之往跡緬想將來多難之前途對於友邦日本帝國彌有重中威謝之念以後當更努力奮發內謀國力伸張外與列國修睦期益發揚建國之大義至與日本帝國之交誼則惟有遵奉我

皇帝登極詔書所云「所有守國遠圖與經邦長策當與日本帝國協力同心以期永固」之精神强化相依互存之關係以貢獻於東亞和平之一途而已値此可慶之佳日謹以滿洲帝國政府之名義對我友邦日本帝國表示衷心感謝之忱並以…我官民之所信云爾

駐赤大滿公司聲明廣告

敬啓者本公司自奉省總公司指令開辦以來對於採買鴉片謹遵全省大滿總公司董事會議議決條例竭力奉公所有各部份之職員（均經本公司總副理）一再相驗收貨過戥務取眞實不得稍越雷池以應上峰諄諄相委之重下負種植各戶之受囑告之弊弄恐有假辭藉端防害名譽者特露報章以聞

駐赤大滿公司總經理 馬國璧謹啓

第一軍管區司令部考試譯官廣告

一、招考名額 三名
二、投考者資格 中學畢業以上精通日文身體强健素無嗜好之滿人
三、報名考試 志願者須於本月二十五日以前自持履歷書一份來部報名經審核合格者即時與以考試
四、待遇 每月國幣百元之譜

第一軍管區募集新兵章程

一、宗旨 本軍擬募集壯丁在教導隊授以軍事訓練後補充第一軍管區內各部隊之缺額爲宗旨
二、額數 五百名
三、資格
1 限本管區內各縣市之居民（但本軍將士介紹者不在此例）
2 年歲在十八歲以上二十五歲以下身長四尺九寸以上
3 小學校卒業或粗識文字者
4 身家清白心身建全素無嗜好能堪軍務者
5 曾受除役者不得應募
四、志願書及保證人 志願應募者須由下列各處領取志願書
A 奉天城內督軍署胡同第一軍管區司令部
B 奉天北大營第一教導隊司令部及各團營連部
C 各縣本軍所屬各旅團營連部
D 各縣公署及各村公所
並由左列之一爲之保證
1 本軍之現職官或軍士
2 各機關之官或公務員
3 各村村長或所轄之警察署長
五、報名日期及
六、報名手續及報名地點
自康德元年九月一日起至九月卅日受志願應募者填具志願書一份親往左列各地向本軍各募兵委員報名隨時指定其住所
概要之體格檢查合格者即指定其住所並給與飲食費聽候正式體格檢查
一、鳳城縣 二、通化 三、臨江 四、口五、興京 六、山城子 七、奉天
自康德元年十月一日起五日間在各報名地點舉行
七、體格檢查
八、入隊及訓練期
九、待遇
但各旅預定募集數目時得提前施行
凡體格檢查合格者由募兵委員組一教導隊
日由奉天各縣路集大各旅限期四個月除訓練期間並外每月薪餉國幣六圓伙食
入軍事教導隊練訓給二角共十元零二角期滿後
在教官導給之圓四業成績授以兵之相當附屬
完全金業之服務情形得晉級軍士
代按按

貴華室啓事

本號自開辦以來已屆卅載貨眞價實遐邇馳名乃近有無恥之徒冒刻敝字號希圖漁利者不知凡幾敝莊深恐各界受其所欺不辨眞僞特與敝莊營業有關負各界之雅懷茲特聲明敝莊在滿洲國只此一家並無分號惠顧諸君請認定招牌住址爲荷

奉天小南門內 貴華室南筆莊啓

招請總分部長

吉林省 黑龍江省 熱河省 興安省 總分部長及奉天省各縣分部長

宗旨摘要 爲啓發日滿兩國之民智與德性互結親密共存共榮關係及滿洲帝國之發展

各省總分部長資格 曾充高等文官或有同等經歷暨充任中等以上學校教員不動產在五千元以上能取具殷實商保者

奉天省各縣分部長資格 曾在中等學校畢業或有同等學力者

年歲 在二十五歲以上五十歲以下者

待遇 各縣分部長月支獎勵金六十元各省總分部長獎金從優計議

接洽地址 奉天支部內 詳細宗旨及會章函索即寄但外埠各處須附送郵票二角以備多次詳告

滿洲國奉天商埠地六緯路日光里 日滿國民教育會滿洲支部

會長 子爵 堀田正亨
支部長 澤田新一郎

不孝維璞罪孽深重禍延

顯考周公諱德福字恩浦府君痛於民國二十年八月十七日午時壽終正寢享壽六十有二歲

顯妣周母寗太君痛於二十二年四月初一日亥時壽終內寢享壽六十有一歲不孝維璞均侍在側親視含殮遵禮成服寄柩於大連禮堂茲卜於舊曆八月十六日午前十時開吊十一時發引安葬於三月十六日八時送路八日夜奠十七日早五時發引安葬於連管內凌水河大山屯西山之陽新阡臨期迫切不及遍訃叨在

世學友戚寅 誼

哀此訃

聞

孤哀子 周維璞 泣血稽顙
齊衰期服孫 學謙 學讓 泣稽首

通唁處 大連愛宕町十四番地德福園
幕設 天后宮大禮堂

親友總代 楊萬清 劉品三 陳輯五 朱春山 張田池 邸子生 楊海榮 王銘三 鹿聲芳 李文田

迭行紛糾之機構問題 閣議將正式決定

最後事務折衝意見完全一致 但迄至實施仍不免許多難關

關於改革在滿機構問題十三日午後於首相官邸依河田翰長金森法制局長官橋本陸軍次官等最後之事務的折衝意見乃見一致河田翰長並金森長官午後時會見岡田首相詳細報告折衝經過與意見一致之內容河出翰長更於午後六時赴外相官邸訪問廣田外相作同樣之報告以求諒解一方橋本次官向林陸相說明折衝之經過與結果以求承認於茲歷經月餘迭行紛糾之改革在滿機關問題完全意見一致一俟諮詢十四日之定例閣議即作正式決定 具體化法制局將着手於官制並附隨之法規之調查立案現地方面主張急速實現對此財政主管大臣之藤井藏相關於改革在滿機關所需之經費曾迭經聲言絕對拒絕支出第二預備金且縱即急速實現改革而人選及其他等尚伏在種種困難之事情是以觀測此次之改革案迄至實施時仍不免許多之難關云（國通十三日東京電）

拓省提整理案 情勢推移至堪注目

包含最後的決意

由於岡田首相之裁斷致將其主張踐躪殆盡之拓務省於十二日開首腦部會議再次檢討政府試案結果謂政府妥協案純爲漠視拓務省案不勝遺憾之至始終必期貫徹所信務須努方意見一致於十三日在拓相官邸開岡田兼攝拓相及首腦部會議由坪上次官及各局長對首相陳述政府案不合理性必 提示包含最後的決意之整理案以促其再加考慮其推移頗可注目（國通十三日東京電）

問題即將解決 實質上陸案已貫徹

首相晤陸相並作決定案

橋本陸軍次官自十二日午后一時至五時在首相邸與河田翰長金森法制局長官等關於對改革在滿機構問題政府試案陸軍方面之修正要求及由林陸相問岡田首相質問之點詳細協議按陸軍之意向雖承諾以政府折衷案爲原則但其中因有絕對不能服從之點是以對此點當由橋本次官說明逐行協議結果在精神上實質上殆已完全貫徹陸軍案於此幾經曲折之本問題已達到解決點河田次官將以該結果向廣田外相說明且廣田外相對於全權大使命令系統若依原案亦必無異議關此更將由河田翰長將該等折衝結果向林陸相報告然後由岡田首相與林陸相於十三日內會見作成決定案向十四日之定例閣議提出要求承認是以在十四日內可有最後的解決之望云（國通十三日東京電）

關東廳首腦部向 菱刈長官陳情

日下局長傳達重大之決意

在旅順關東廳職員於十二日退廳後特舉行職員大會表明悲壯之覺悟因此切迫空氣致惹起異常之緊張日下內務局長中村財務局長以及各課長等首腦部於十二日下午三時至官邸訪問在旅中之菱刈關東長官協議善後處置該協議積行約經五小時之長時間由日下內務局長傳達廳員方面重大之決意關於今後對策仰請指示對此菱刈長官回答謂關東廳首腦部以及全職員總辭職之異常的態度現今尚非其時關於貫徹全職員目的之積極的行動余認爲無加何等抑庄之必要若今後全職員之運動益趨向熱化事態陷於最惡以關東長官資格決作重大決定云

新京特別市元年度 預算業經編成

總額已達五百六十萬元 國都發展情形可見一斑

滿洲國康德元年度之新京特別市歲出歲入預算既經民政部審查終了最近已公佈因建設國都相關連之道路建設與水道建設並擴充電氣事業以及增設公共建築物並市民住宅等故本年度預算著著膨脹實現躍進國都之姿勢比較大同二年度預算普通會計增加爲三百十萬元特別會計增加四十七萬元玆將預算內容揭之如左

康德元年新京特別市預算（單位爲國幣元）

一、歲入之部

△一普通會計

經常部	六七四、一八五
臨時部	三、一八九、五〇〇
計	三、八六三、六八五

△歲入經常部內計

一普通財產收入	一三三、一〇〇
使用料並手術料	八二、八一五
雜收入	九、九七〇
市稅	四四八、三〇〇
計	六七四、一八五

△臨時部內計

國庫補助	二〇〇、〇〇〇
損算金	一〇〇、〇〇〇
挪入金	五〇、〇〇〇
財產支付代金	一五一、五〇〇
挪入金（前年度）	三八、〇〇〇
市債	二、六五〇、〇〇〇
計	三、一八九、五〇〇
歲入合計	三、八六三、六八五

一、歲出之部

一般會計

經常部	七六一、〇八五
臨時部	三、一〇二、六〇〇
計	三、八六三、六八五

經常部內計

公署費	四一五、〇八二
土木費	三〇、〇〇〇
教育費	一四八、四七六
社會事業費	二七、七六七
屠場費	一〇、六七一
其他	一二九、〇八九
計	七六一、〇八五

臨時部內計

一、大典記念市公會堂建築費	三〇〇、〇〇〇
一、學校建築費本年度支出	三〇八、〇〇〇
一、土木費本年度支出	二、四二七、四四七
其他	六七、一五三
計	三、一〇二、六〇〇
歲出合計	三、八六三、六八五

△特別會計

一、歲入之部

經常部	八八二、〇三〇
臨時部	九一三、四一五
計	一、七九五、四四五

歲出之部

經常部	五〇九、三二二
臨時部	一、〇一八、五八〇
計	一、五二七、九〇二

△特別會計內計

一、水道特別會計

歲入	經常部	五九、八〇二
	臨時部	三二〇、〇〇〇
	計	三七九、八〇二
歲出	經常部	四二、八七七
	臨時部	三三六、九二五
	計	三七九、八〇二

一、市營住宅特別會計

歲入	經常部	一〇四、八四七
	臨時部	四三五、二〇五
	計	五四〇、〇五二
歲出	經常部	一三、六六二
	臨時部	五二六、三九〇
	計	五四〇、〇五二

一、公共汽車特別會計

歲入	經常部	二六、〇〇五
	臨時部	一〇、三四五
	計	三六、三五〇
歲出	經常部	三五、五八五
	臨時部	七六五
	計	三六、三五〇

一、電氣事業特別會計

歲入	經常部	六九一、三七六
	臨時部	一四七、八六五
	計	八三九、二四一

一、歲出之部

經常部	四一七、一九八
臨時部	一五四、五〇〇
計	五七一、六九八
歲入歲出相抵殘額	二六七、五四三

大場局長以下 已提出辭表

在東京職員均請辭

關東廳大場警務局長以下在東京職員鑒及在滿機構改革拓務案等於廢物頗抱不滿於十二日上午整理辭呈以空郵同所屬長發出云（國通十三日東京電）

西尾參謀長 已首途歸任

西尾關東軍參謀長關於在滿機構改革問題近將解決與中央部之磋商現已完畢定於十三日上午九時由東京站赴神戶再乘輪經由大連首途歸任云（國通十三日電）

陝省行政會議

注重討論禁種鴉片辦法

陝省第二期行政會議十二日晨舉行開幕禮出席者共二十七縣均係劃定緩禁種煙縣份此次會議共五日注重討論禁種鴉片辦法（十三日西安電）

發展途上之滿洲國 世界決將承認

佐藤齋藤兩大使談國際情勢

當迎佐藤齋藤兩大使入京記業經滿洲談過之滿洲觀於者特至車中訪問兩大使對於雜談中又作談話如下

△佐藤大使談

法國現今對承認滿洲國似無積極的意見遠東之事一任於日本者乃屬實際狀態雖將有一二資本家投資向政府要求國家的承認欲使法國脫離列國對滿洲國之步調以期其立刻承認乃爲不可能之事蘇聯之加入國聯雖已屬確實但不過爲李德維諾夫個人外交手腕巧妙之表示而已蘇聯之國際情勢依此未必即能趨於好轉關聯於加入法蘇間之接近雖將益見促進但法國以來歐羅加諾爾條約等爲確保歐洲之和平手段者亦屬當然之事一面該條約之成立反不如蘇聯方面持有決定的價值然而該號約即能成立蘇聯果能不憂慮西方問東方傾其主力與否頗屬疑問

△齋藤大使談

美國對滿洲並未似我等想像之緊迫且其對於現今正常之發展動向甚實安心故其祗希望早日達到門戶開放機會均等之發展階段開蘇聯將加入國聯對此美蘇間因蘇聯加入國聯爲羅斯福大總統政策之一端必將承認但實際的承認後之美蘇貿易不顧蘇聯之希望較如前大有縮減之勢至於英國等此次派遣調查團係一與美國同一之好意的表現世界對在發展途上之滿洲國爲決將承認祗待其成長

編制測量隊 經費已經核定

內政部測量隊內分事務天文水準計算△組現正積極準備一二日後可開始進行該隊已由中政會核定常年行政費廿四萬事業費卅萬臨時費四十萬（十三日南京電）

監委調查長垣 決口之情況

監察院長于右任對于黃河水患夙極注意近以黃河濫氾河長北省垣又告潰決特派監察院監察委員周利生高友唐前往調查本年長垣決口情況（十二日南京電）

行政院通令 減免災區田賦

行政院十一日命令各省府將災區田賦遵照規定分別實行減免並將辦理情形詳細具報（十二日南京電）

蘇聯加入國聯 意報界滿意

日內瓦方面對于蘇俄之加入國聯已商得一致意大利報紙聆此消息頗爲滿意且認爲蘇聯加入國聯後可使國際合作爲之增進並持之久遠而尤以在軍縮方面爲然（十三日羅馬電）

一切軍械製造事業 均行收歸國有

羅斯福擬向主要國建議 由台維斯提出於軍縮會

此間晨報接紐約消息云羅斯福總統擬向主要各國建議將一切軍械製造事業收爲國有並嚴密管理之使今後不再有私家製造者此須建議將由軍縮代表台維斯在十月或十一月在日內瓦向軍縮會議主席團會議提出之（十三巴黎電）

對海軍新規要求 擬減至一億元

大藏省之第一次查定方針

對於海軍來年度豫算總額六億九千萬圓大藏省之第一次查定擬將新規要求額二億九千萬圓減至一億圓海軍所編成之新規要求乃爲準備來年軍縮會議即所謂編成非常時豫算故其內容含有第二次計畫之建造艦船維持艦船水陸整備艦艇改裝費等均爲關聯來年以降之重要者大藏省對海軍雖未有正式交涉然而海軍方面謂倘大藏省覺信能以外交工作解決非常時若有編成平常時豫算之態度時將來於國防上必逢難關又如低減單價等徒能壓迫民間工場因此諸計畫之遂行亦必致遲延及至事務當局交涉期似必與去年同樣强硬要求復活云（國通十三日東京電）

歐亞大型機 由北平南下

歐亞公司容克斯巨型機十二日在北平分批招待中國軍政領袖中外記者及旅華德僑乘機繞平市遊覽該機定十三日飛津轉青島赴京邀請中央各部長官試乘閩平粵線定十月一日開始試行（十三日北平電）

華北駐屯軍 酒井參謀長 來連後北上

華北駐屯軍參謀長酒井大佐爲訪問關東軍乘長平丸於十三日晨抵大連即入遼東旅館豫定十四日晨乘特急快車北上云

日本與南洋 通無線電話 自十六日開始

日本與南洋國際無線電話決自十六日上午十時在遞信省大臣室由床次遞相向菲島及爪哇發送之聲明書爲開始於十一日遞信省礎商完畢後即向爪哇菲島兩當局探詢其意見現今祇候其答覆而已再十六日之交換聲明書由東京中央放送局經全國中繼向外放送並與該晚之演習中舉行與南洋之國際放送交驩

用無線電話通話方法有下記之三種類

一、確定對方本人之住址喚出通話之方法

二、僅報知對方號碼之方法

三、報知對方之號碼及姓名託爲尋其所在由對方通知而行通話之方法

難免些許之煩雜通話費普通報爪哇間一次通話（三分）爲六十圓菲島三十五圓（國通十二日東京電）

美國陸上選手 將蒞京視察

並不舉行比賽

目下來征日本轉戰中之美國陸上選手一行新京招請欲舉行日滿美之交懽比賽前滿洲國體協會向各方面接洽然就舉行比賽滿洲國側選手鑒于種種現狀而有異議結果只在新京視察不舉行比賽又渠等預定於大連競技終了後二十五日七時半到新京視察國都建設狀況及新運動場等後乘二十七日午前九時發車前赴奉天

任命彭昭賢爲主席 討伐盛世才軍

於英國勢力敗退之際 蘇聯更換侵略之工具

據十一日東京某處接電蘇聯邦之侵入新疆省政策益見具體化但最近因蘇聯提出驅逐盛世才部下之白系俄人問題盛世才深恐失墜自己勢力將有不容易應諸之形勢是以蘇聯乃擬以彭昭賢爲第二侵入新疆之器具現今努力懷柔中且彭昭賢目下往南京向政府要路者關於與蘇聯提携開發新疆事宜將有所進言開南京政府一部亦似有使彭昭賢代盛世才之意見因之彭昭賢之動向與蘇聯之進出新疆均爲極可注目云（國通十三日東京電）

據十二日東京某處接電新疆省主席盛世才受蘇聯之援助對南京政府表示反抗的態度但最近蘇聯强要解散盛世才麾下之白俄系軍人因被盛拒絕致有傷蘇聯之感情蘇聯遂助因之其勢力日見失墜南京政府欲新任精通新疆事情蘇聯留學生出身之彭昭賢爲新疆省主席並欲逐出盛世才企圖掌握新疆之實權目下與舊師蘇聯大使交涉計劃討伐盛世才軍之工作中彭係一有名之親俄派必仍扶植蘇聯在新疆之勢力是以與以前觀測定無何等變更云

據悉蘇聯勢力在新疆省之伸張賴操縱盛世才遂獲成功且蘇聯勢力將確立及英勢力將敗退大體已爲研定事實但最近視爲傀儡之盛世才意招來不從蘇聯意思之新情勢如其不應解散在新疆省之白系俄人軍命令等此其例也於茲蘇聯當局遂企圖使新傀儡登場乃派遣在蘇聯留學出身之彭昭賢赴新疆省自下彭欲獲得新疆省政府首席之地位以蘇聯爲背景正在策動中

晉省水災慘重

南北山洪暴發河水泛濫 災黎統計約五六十萬人

太原通訊、晉省今年入夏以來、各縣因春季無雨、均感奇旱、不料晉南晉北沿河各縣、近因大雨時降山洪暴發、以致河水泛濫竟又成災、田禾房舍、人畜財物等等、損失極巨、至今尙無確統計、其中尤以晉南晉夏縣先後兩次被淹情形、爲最慘烈、省府對於被災各縣急賑事宜、除前迭電中央請速撥款外並與省賑務會積極進行中惟因欵項支絀、即施急振亦屬杯水車薪、無濟於事故夏縣災情雖重、省府幾經籌措、僅能撥欵二千元辦理急賑、其大宗賑欵、須往中央之救濟也、玆將被災各縣近況誌下、

●夏縣於八月十二日夜、白沙河水漲、直沖入城、當時水深丈餘、房屋倒塌、人畜漂沒、損失之大、實爲該縣向來所無、不料正當積水退之際、十八日又因大雨山洪暴發、河水再順故道入城、演成二次被淹慘劇、縣屬第一區之北山底村、任寺后村、興隆村、上留村、下留村、赤峪村、第三區屬之史家村、張郭店、王峪口、吳村堡、泉村、濟村、幸村、小呂村、薛莊、王楊村、上晁村、郭村、南北衛村、韓五同村、安莊鎭、高家堰、毛家堰、營裏村、第五區屬之上北師村等、沖毀田廬、不可勝算、人民隨波飄蕩、死於水中者、更不知凡幾、且死者積屍狼藉、無法掩埋、生者則產淹沒、無以爲生、哀鴻遍野、流亙載道至於城中、水深丈餘、房屋被浸潤倒塌無餘、居民均集城牆、以及其他高處露宿、縣府已辦急賑、所有災民、每人每日發洋一角、至於各項損失詳細數目、該縣目下尙在統計之中、其已查明者、計淹毀城關街村五十一處、人畜死亡一百二十三口、房屋倒塌四千八百餘間、田地沖毀一百三十餘頃、財產損失約三百萬、應辦急賑人口、約三千一百餘名、該縣旅省同鄉、曾迭次開會討論救災辦法、決定印發捐啟、向各界募捐救濟、

●安邑因雨量過大、致中條山溝水漲發、姚暹渠水出漕從善、下月、等十九村房屋被水沖毀者、一百餘家、牲畜衣物糧食、被水沖去無算人民死於水者、二十餘人、田禾亦均隨水漂去、

●崞縣因滹沱河水漲、沿岸之大草、榮華、磨頭、等二十餘村、稻田三百餘頃、均被淹沒、並淹死人民四十餘口、而河東岸之停上日頭村一家十八口、因赴地中拔麥河水來勢洶湧、躲避無方、盡被大水沖去、淒慘已極

●保德前者因黃河水漲出岸、致將該縣素稱繁華之東關淹沒、商民財物、隨浪漂去者無算、房屋因浸水中過久、多已倒塌、據該縣報告、近日黃河水勢、似極洶湧、若再暴漲、縣城難免被淹

●五臺近河水暴漲、洪水橫流、上下金山村、桑園村、王家莊、泉岩村、大北、大興、槐蔭等村、均被水淹房屋沖塌無算、秋禾漂沒無餘、●王家莊、西山、一帶被水漂去綿羊三百餘隻死牧羊者二人

●平陸因大雨後、黃河水漲出岸、該縣第二區沖去牲畜數十頭、淹斃男女共十六口、第一區水淵村等十餘村田地樹木被水沖毀、不計其數

●應縣因大雨山洪暴發、共有八十餘村遭災、計鎭子梁村被淹田禾十四頃、武家店三十四頃五十畝、西王莊八頃六十九畝、韓家坊六十頃牲畜糧食冲去無算、上列各縣爲近來水災之最重者、連其他水災輕微各縣、計算災民約在五六十萬之數、據省賑務會人談該會現下存欵僅爲數月來在各娛樂場所內所收之加一附捐、約二三千元、以此微數辦理急賑恐不濟事

新京吉林間 百公里國道

本年底即完成

自去年六月以來經國道局努力進行工程中之新京吉林間爲十公里之國道工程豫定於八月底完竣爲今夏大雨所阻以致工程遲延目下舉其全力以期工程進展可望於九月中旬或下旬能得告竣當於該國道開通之日由鐵路總局經營之公共汽車一日必運轉四次車費在四元或三元之譜云

ローズ

玫瑰仁丹

氣候失調的時令！正是手中片刻難離仁丹

此際！全滿洲帝國一人不缺都請用此新容器

難得的口香與衛生之玫瑰仁丹

十錢包內費添贈
這個美術新容器

鮮麗之珊瑚色配以漆黑之兩端近代所好之色調甚美
懷中袂裏手携皮鞄萬人向之必携品

人人贊稱　個個歡迎

玫瑰仁丹

「玫瑰」香精加入的銀粒
芳香馥郁的口香
胃腸保健惡疫預防
精神復元的增健藥
現在人人必備！

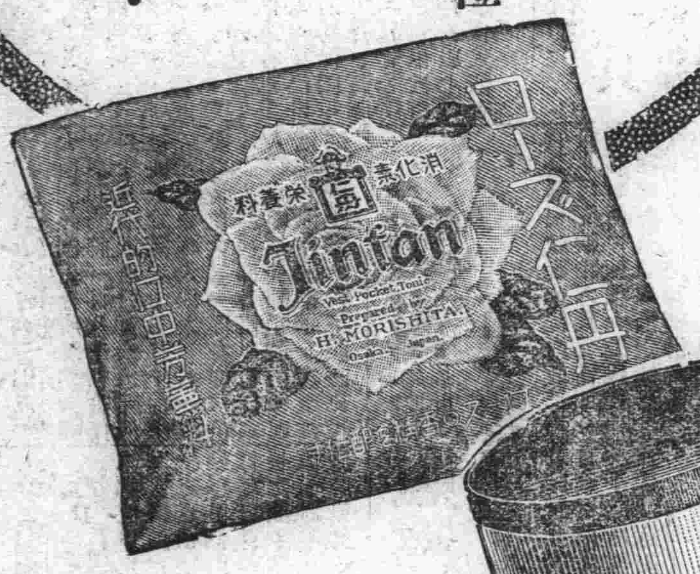

(實物十五倍大圖)

大懸獎

買仁丹貳拾錢包
可獲金手表彩品

大獎品

頭獎	十八金金手表 或頂上麵粉	各壹只 各六大袋	壹千人
貳獎	滿洲藥盒銀粒 仁丹三十錢包	各壹包	壹萬人
參獎	仁丹藥牙粉	各壹包	貳拾萬人

(有爲對於二百萬張之獎額)

課題

銀粒仁〇
紅粒〇丹

上列〇之記號請改換適當之字可
兩題中有一正當解釋亦

答復課題辦法

甲 須將懷中藥仁丹二十錢包以上之外袋或外盒打開其裏面則寫入課題之適當文字

乙 貴住址、尊姓名、及原購仁丹經售處地名字號請寫明後交與原購仁丹經售處即由該號將答題交換抽籤券乞查收無誤

丙 每位答復題紙無論多少張均可愈多愈有中彩之希望

丁 不經經售處而直接送交者無効

截止日期

康德元年九月三十日

常備藥仁丹總行　大阪 森下博大藥房　仁丹滿洲總經理　大連 奉天 日本賣藥會社

奉天

仲秋上丁祀孔 儀式之隆重

十三日晨於聖廟舉行 正獻官爲臧大臣

本年仲秋上丁祀孔盛典已於十三日午前四時在大南門裏聖廟舉行矣是日到臧省長久米總務廳長趙民政廳長代表三谷警務廳長代表洪科長袁教育廳長徐實業廳長閻市長裴高等法院長徐高等檢察廳長潘陽縣長啓稅務監督署長曹秘書長陪祭官于司令官滿參議高參謀長赫教導隊長王部附齊警察廳長秦王教三省公署參事官以下各廳科長各學校長樂舞生三十名等達百餘人聖廟正殿內供有祀牛一口猪羊各五口崇聖祠祭牛一口猪羊各一口東廡西廡猪羊各一口燭光照耀殿內大尚未明崇聖祠獻官自閻市長先祀後祠祭畢正獻官臧省長各分獻官及陪祭官開始致祭正殿禮儀順序如左

正獻引贊唱　詣盥洗所盥水淨巾就拜位　執事者各恭安位樂舞生升階　通贊唱　鼓初嚴　鼓再嚴　鼓三嚴　敬啓戶　迎神（讀祝兼司樂唱）舉迎神樂　麾生舉麾奏昭平之歌　通贊唱就上香位（引贊奏參入殿左門）

引贊唱　詣至聖先師孔子神位前跪上香　司香跪捧香　正獻官上香　三贊興復位兩配兩哲兩廡分獻官同時上香畢亦皆降階復位　通贊唱　行跪拜禮　叩首　叩首　三叩首　興　叩首　叩首　六叩首　興　叩首　叩首　九叩首　興　麾生偃麾樂止　歌止右上香禮畢

△初　獻

通贊唱　正獻官行　初獻禮　擊鼓三聲麾生舉麾（讀祝兼司樂唱）舉初獻樂奏宣平之章舞宣平之舞　引贊唱　詣奠帛獻爵位　跪獻帛獻爵興復位　通贊唱　兩配兩哲兩廡分獻官行初獻禮　禮式同　正獻官就讀祝位　通贊唱　跪皆跪　讀祝者讀祝詞讀畢　興皆興　通贊唱　行跪拜禮　九叩首如前

○亞　獻

通贊唱　正獻官行亞獻禮　擊鼓三聲　麾生舉麾（讀祝兼司樂）舉亞獻奏樂奏秩平之章　舞秩平之舞　引贊唱　詣奠帛　獻爵位跪獻爵　興復位　通贊唱　兩配兩哲兩廡分獻官行亞獻禮（禮式同）　通贊唱　行跪拜禮九叩首　前如儀　偃麾

△終　獻

通贊唱　正獻官行終獻禮擊鼓三聲麾生偃麾　讀祝兼司樂唱　詣獻爵位　跪獻爵　興復位　通贊唱　兩配兩哲分獻官行終獻禮（禮式同）　通贊唱　行飲福禮　擊鼓三　引贊唱　引正獻官詣拜位前立　跪飲福酒　受福祿　一叩首興復位　通贊唱　行跪拜禮　九叩首

△徹饌　通贊唱　徹饌　擊鼓三聲舉麾（讀祝兼詞樂唱）舉徹饌樂奏懿平之章

△送神　通贊唱　送神　闔戶　擊鼓二聲舉麾（讀祝兼司樂唱）舉送神奏樂德平之章奏畢偃麾

△望燎　通贊唱　行望燎禮　擊鼓三聲　司祝者捧祝　司帛者捧帛　恭詣燎所司燎捧毛血出殿右門下西階置燎所　通贊唱　司燎舉燎　正獻官分獻官陪祭官移位　生燎復闔戶禮成樂舞生退　獻官陪祭官執事皆退

居民搬家時 須領遷移証 以便戶口清查

瀋陽縣長許桂恒氏鑒於各區村民自施行聯座清查戶口以來各村屯之不良份子頓見減少盜匪案件較往年亦差半數以此足表清查戶口施行聯座之有益於治安也但一般人民每在春秋兩季時有遷移者故對於戶口之管制上似覺有繁難之處玆擬按照省市戶口遷移之辦法印刷遷移證無論往何處均須事前至該管分所請領遷移證如由外遷移而來者該管警所須索要遷移證考查實在始准其遷入居住云云

市監球代表隊 已歸於二工 監球選手權會 最後一場決定

奉天市監球選手權大會最後一塲省立二工對美術專門決賽已於十二日午後三時在一師球塲開始比賽由婁銘三馬書紳二君任裁判銀笛一鳴健兒開始馳逐二隊球藝精熟堪稱棋逢對手難分高下競爭轉彩層出不迭觀衆爲之緊張比賽四十分鐘卒以二工隊聯絡有方每攻必克守衛堅固美專難得逞能而大個信實芝亦有精彩之表演最後二工以二十五對十八之比戰勝美專七分遂榮得奉天市監球代表隊該隊陣容如左

右鋒魏啓琛、左鋒劉文林、中鋒魏啓坤、右衛王廸光、左衛趙振達、中鋒韓振林

三六兩區已安謐

本縣第三六兩區日前匪盜橫行四民驚避本縣警務局派遣警團進剿已誌前報玆據警界消息該三六等區之股匪現已剿殲殆盡已無匪聲四民時下紛紛返屯開始秋收農作云

匪靖來城接眷 妻女均失踪 說是赴姊家去 眞相刻尚未明

城南白塔堡村民穆春發年三十歲素業農其妻王氏二十八歲一女方三歲家道雖不甚豐然亦無凍餒之虞夫婦間之感情尚稱和睦於本年六月間各處匪訊又復傳來該穆某恐受匪人之蹂躪故將王氏母女送至城內南關大柳樹胡同伊舅張某家中暫住以避匪患及至現在各地均甚平穩並悲穆已在收割之期諸項工作均忙甚迫故於昨來城接王氏歸家以便照料一切豈知該王氏已於半月前携女而去臨行時聲言赴其族姊家中串門再轉道歸家等情穆某聞言甚爲驚異但素昔並未聞王氏有族姊之說今忽自去其中定有別情遂向伊舅問明王氏在此居住時及臨行時之情形遂歸家向各親戚處探詢之中未悉該王氏果赴其姊家串門歟或另有別情歟局外人難得眞相

乘馬車歸家 包裹忘拿下 請警署爲偵查

大南門裏分所界內門牌五十五號住戶陳耀先之妻趙氏於日昨由南滿站下車後即僱馬車歸家及至門前偟忙下車交付車資即行入內夫婦見面寒喧畢始憶尙有包袱忘在車上慌忙出外查找而馬車早已走去當即煩人四出追尋但因車之號碼不詳故未能找着該陳某見事出意外遂至該管分所報告聲言該遺下之包袱爲白色內有婦人及小孩衣服七件國幣二十七元請求代爲偵查云

北大營前發現 男子屍一具 檢驗係被害死

城北北大營門前約有數武之空地上於十二日晨發現一年約三十許之男子身穿灰色大衫青褲子被人用菜刀砍傷頭部而死行凶菜刀拋於地上並屍傍有眼鏡一架其形甚慘至被砍死之情形不類匪人所爲或係因仇與姦所致因死者衣物等項分毫無缺故斷定不是匪人所爲該處村民發見後當即報告該管分所前往檢驗該所檢視後刻已轉請上峰及地方檢廳派員檢驗至於凶犯之行踪刻正偵查之中如何結果刻尙不知云

光天化日之下 匪闖入民宅 搶掠財物而逃

大西關熱鬧街分所界內吉祥胡同門牌一百八十五號住戶于來順家道殷實未悉因何被匪人垂涎於十二日午前十時五十分闖入匪人二名一匪身穿青色大衫一匪身穿白色短衣入屋後即各出手槍向家人等威嚇禁令聲張遂由一匪監視一匪搜翻搶畢而逃至被搶之財物當時尙不明瞭刻正檢查中該匪等逃後于某家人即飛奔警所報告但距離頗遠及至分所警察趕到時而匪已無踪矣復經四署電傳各分所設非常線嚴厲搜查終無所獲云

爲鞏固秋防 令嚴查宵小

本縣位處京吉鐵道沿線唯人煙繁盛誠京省之間商賈林立之一巨鎭也自本年二月間實施保甲制度以來是以收效頗偉地方賴以安堵茲當百禾將登之期本縣當局誠恐匪賊潛踪隱患地方遂重施前令嚴防奸宄而遏亂萌云

仲秋上丁祀孔日 舉開市民大會 到會民衆男女學生千餘名 名流講演尊孔要義

市政公署舉辦仲秋祀孔日市民大會已於十三日午前十一時在市商會大會場舉行矣會場之佈置在門首交掛大國旗二面場內四圍滿貼尊孔標語及孔子之聖訓臺內打孔子聖像是日到會民衆及男女學生達千餘名來賓方商務會長等十餘名屆時振鈴開會國樂班奏樂全體肅立唱國歌向聖像行最敬禮禮畢市長代表趙晋如致開會詞略謂孔子逝世已二千餘年而道行天下今日就尤世人所尊崇故每年春秋二季上丁各省市縣一致國家均行祀孔典禮而且不僅是我們滿洲國就是東亞各國亦多如此本年仲秋上丁祀孔奉天方面已於本日午前四時省長親率各廳長市長在文廟舉行祀孔大典市政公署方面今天特在商務會會場舉開市民大會請戴葵甫金子鹹艾文伯馬鴻九諸位老先生講演孔道使大家得以明瞭對於修身治家各方面都是有裨益的詞畢首請艾文伯先生講演孔道之意義次爲金子鹹戴葵甫馬洪九諸先生先後講演講演完竣奏國樂來賓方會長等演說趙課長致閉會詞又奏樂至午後一時餘始撮影散會云

飭報施賑經過 省公署通令各災區

省公署民政廳前經財政部撥發水災賑欵十六萬元當即分發各災區以施救一般難民但撥欵之數目及救濟之情形各有不同爲便於考核計於十二日通令各災區當局速將收欵之數目及救濟之經過情形急速造册詳細具報以預考核而便彙轉云

購物未歸竟被竊

城西路官屯村民姚春生年三十許曾在城內某磨房學徒現在村中開設燒餅舖爲業於十二日來城購買材料事畢赴北市場遊玩竟被偸兒將所買之物品竊去及至覺查而偸兒已逃走無踪惟其被竊之原因頗爲可笑因姚某在鮮菓攤上買梨將買的物件放在攤子上自顧挑梨之際又來一買梨者挑夠多時聲言不好遂順便將姚某物件竊走賣梨者祇顧給姚某秤梨故未在意而姚某反與賣梨者發生口角後經路人解說姚某始認倒霉而去該所買之物品共花二元三角云

瑣事拾零

△丟了洋車●大西關大什字街路北門牌四十五號住戶有文久泉者素以拉車爲業日昨拉車赴城內羊角胡同某啡館購買物品及至出外看時而車已被人竊去當即赴分所報告聲言該車號碼爲二三五及車體之顏色請求偵查之中云

△楊姓六齡女孩失踪●大北關天后宮分駐所界內長安胡同門牌廿號住戶楊百五山之女乳名小所六歲於至昨在門前玩耍竟而失踪及日家人尋找時已不知踪影矣當即赴該管分所報告請求偵查並言該女孩身穿青色花夾襖藍褲子該所據報刻正電知各所代爲注意偵查之中云

奉天法院旁聽記

只因口角感情破裂 夫婦合意離婚 倒還彩禮洋二百三十圓 十餘載的夫妻各奔前程

有李陳氏者今年三十歲本城人現住本埠小西邊門外浩然里門牌十一號其夫李志東現年三十七歲住所同上李陳氏與李志東結婚已經十餘年之久有一男孩今年十歲前幾年他們夫婦的感情還算不錯但是近二年來互相常々發生意見而惹起口角來每次在鬧起計較的時候經隣居朋友勸解之後仍然照常過日子但是在最近夫婦二人又鬧起風波來雖經多人說和然而結果他們的風波還是狂吼着毫無靜息多事的人白費唇言詞最後的結局他們是決意相離兩相干後來又有人照着他們離婚的辦法給他們說和因李陳氏提出離婚所以由李陳氏退回彩禮大洋二百三十元給李志東現欵由城裏內金生處領取至於那十歲的男孩子歸李志東撫養與李陳氏毫無關係特此在地方法院請求備案當日在堂上的經過情形畧誌下面

李陳氏供

問你是李陳氏嗎答是我問你今年多大歲數啦答我今年三十歲啦問你是那兒的人哪答我是瀋陽縣的人問你現住在什麼地方呀答現住小西邊門外浩然里門牌十一號問李志東是你的什麼人哪答是我的男人問你們結婚多少年啦答已經十幾年啦問有小孩子沒有呀答有一個男孩子問男孩子今年多大呀答今年十歲啦問現在你爲什麼事情請求調解呀答我要和他離婚問爲什麼要離婚呢答我們倆因爲意見不和問意見不和怎麼能在一起過十幾年呢答以前不錯就是這幾年不和問從多咱不和呀答近二年來就不和睦問你要離婚他願意嗎答他也願意問有什麼條件沒有答沒有什麼條件不過我退幾個彩禮給他問退多少錢給他呀答給他們給我們說和是我退二百三十元錢給他問錢多咱交呢答事情辦理完啦以後就給他問在什麼地方給他呢答在本城裏內金生處給他問再沒有別的條件嗎答沒有別的條件問小孩子歸誰撫養呢答因爲是男孩子歸他撫養之與我沒有關係問他已經答應啦嗎答他已經承認啦

李志東供

問你是李志東嗎答是我問你今年多大歲數答我今年三十七歲啦問你住在什麼地方答我也住在小西邊門外浩然里門牌十一號問現在李陳氏要和你離婚你願意嗎答她既然要和我離我也沒有辦法就離罷吧問她退二百三十元給你對嗎答不錯是二百三十元問還有別的條件沒有答沒有別的啦問小孩子歸你撫養嗎答是歸我撫養問你是同意和她離婚是不是答是問好你們押吧遂退庭矣

哈爾濱

九一八紀念日 舉行慰靈祭 並開講演會

哈爾濱九一八爲滿洲事變之紀念日亦滿洲國成立之前提日滿當局以爲期已近昨在日滿會開會協商結果議決如次一、講演聘請事變關係者於十八日午後七時起在日民會開會講演（由日民會及日本在鄕軍人分會擔當）二、祭日方各機關於十八日早十時赴南崗日本運動塲對於事變殉難者舉行慰靈祭（民會擔當）三、放送以廣播無線電放送事變經過（特務機關擔當）四、慰問慰靈祭終了後即推舉代表赴衛戍病院慰問傷病兵五、揭旗是日傳知商民一律揭揚日滿國旗六、宣傳當日日滿新聞紙均須爲事變經過之紀事揭載併在市內張貼及散佈傳單七、飛行當日午前十時由駐哈飛行隊舉行慰靈飛行八、默禱由警察廳佈告十八日午後十時全市各工廠齊鳴汽笛電燈熄滅停止人馬交通對事變殉難者默禱一分鐘九、訓話各學校對學生演講事變原因及經過

請設屠宰場照准

本縣設治未久諸般建設次第實現惟屠獸場尚付闕如茲有張某者爲投機計遂呈請設屠宰塲一處現已邀准不日即可實現云

哈埠初次降雪 氣溫下降至零下半度

哈爾濱市連日氣溫低降已至攝氏表十度左右自八日起彤雲密佈天際潮氣濃厚當晚十一時即開始降雨一夜未止次日（九日）適爲星期淋漓降落一日未稍間斷但係甘露細雨雖然微細緩慢惟降落時間甚長故此次雨量非常浩大昨晚（十日）氣溫愈行下降至十一時許已突破氷點而至零下半度移時復降細雨至今晨（十一日）三時許變成微雪六出紛飛惟落地即行融化僅一日鐵蓋房上積聚不化一望而如玻璃世界六時以後始融化成水此爲本年最初次之降雪惟大豆雜糧等正在充實粉質之時氣候驟寒於將來品質上不無影響云

九台

四鄉電話線 工事已行完成

四鄉暨各區警團之電話先曾粗就然於正式交通及報告匪情等事難免不無失週當局有鑒及此遂從新檢查原線增修各區支線外並施聯絡全縣通話之工事現已完成將來地方治安可保無虞矣

本溪

防空協支部 實行大演習

滿洲國防空協會本溪支部於十一日上午十時在市內演習爲防空救護旅療工作警備者由縣街警察負責救護者爲警察訓練班擔任施療者爲早春醫社醫師郭子俊同和醫社醫師郭香溪及其他各醫師等負擔至十二時許始行完竣云

錢家店

成立理善聯合會

本鎭舊有公所明心堂於前奉省城聖道理善聯合總會訓令爲成立通遼錢家店第一支會本會正會長李香閣副會長李漢卿劉明炎並有各議員十數名所有各人成績頗爲良好於昨九月二日爲成立舉行典禮式當日各機關各法團均派代表參觀並有講演員多名演說本會宗旨惟推廣聖道戒除煙酒愛國修身培養國本之要義是日入理門者達三百餘人頗稱一時之盛況云云

一年來匪事統計

哈爾濱據經緯警察署統計自大同二年九月一日起至康德元年八月末日之經過一年間所轄境內發生匪禍事件總計五十三次參加匪賊一百零三名內有七次係綁票勒贖案餘皆搶掠財物事主被匪傷害四件總獲十六件云

大賚

城鄉警官大調動

大賚邑警務局長江永恩蒞任以來對於警務力加整頓日漸有功自城區警務署員黃德全病故以後爲選賢任能調劑人才起見所遺城區警察署員一缺以辛廣店警察署員趙祥調充遞遺辛廣店警察署員一缺以警務局督察員劉治南調充遞遺督察長一缺以城區警察署長楊萬春調充遞遺城區署長一缺以司法股長趙憲章調充遞遺司法股長一缺以警務股長祁嗣原調充遞遺警務股長一缺以督察長田洪陞調充如此調任整頓警政前途必有一番更進刷新云

泰來

第十一旅大獲勝利 匪賊全被殲滅 得獲槍枝割匪首級甚夥 當場救下人票兩名

據確聞在塔子城附近實星山盤踞之鳳好股匪約二十八人被步兵第十一旅第二營第四連及騎兵第十六團第二十四團第三連協同警察隊自衛團於本月五日包圍迄六日拂曉竄至該屯西十餘里大青山附近因該各部隊緊迫尾追未得入窩當竄入高粮地內抵抗時匪僅餘一十三四名復被該軍等包圍經一晝夜匪人數度出圍幸該官兵死力圍攻卒未竄出迄六日晚九時該軍乘暗夜衝鋒一鼓將匪人完全殲滅盡被該軍擊斃未逃走一人并開割取首級共計獲大小槍十餘枝救下人票二名生擒匪犯一名該軍陣亡士兵四名負輕重傷五名警察隊負傷兵一名餘均無恙現已率隊回防塔子城左近得慶平安者是皆十一旅之所賜也

新京

民政部通令各省 九一八紀念日 嚴行警備而防意外

新京現已將屆友邦首先承認我滿洲國紀念日又近九一八事變紀念日民政部警務司深恐斯時一般不逞之徒潛入各地乘機蠢動或有關於政治上之破壞傳宣等情事是故該部爲謀各地安全計特通令各省警務廳轉飭所屬各縣警務局務須特別注意嚴行警備以免意外之虞云

新京市內幅員遼濶居民良莠不齊竊盜案件時有所聞近于本月十日早四點四十分時新立屯地方又發生搶案事主梁淮桐現住該屯二條胡同門牌二十八號是時有胡匪二人均持木棒將門撬破闖入計搶去金戒三個現金二圓即行逃逸當報告該管大經路警察署請爲追緝該署聞報即時警網密佈想此等不法狂徒定難逃脫法網云

國都建設局 宴旅館組合

新京國都建設局因此次友邦日本全國旅館組合聯合大會出席會員來京表示歡迎定於九月十三日正午十二點時假該局大同公園內舉行歡迎宴會并柬招要人作陪以盡地主之誼云茲將建設局之請柬原文列下

當此秋高氣爽紅黃爭艷之時恭逢大日本全國旅館組合聯合大會出席會員蒞京開會本局爲表示歡迎起見謹定於九月十三日正午十二時在本局大同公園內舉行招待會略盡東道之誼務請屆時撥冗光臨爲盼　國都建設局長阮振鐸拜訂

爲恭受團旗 奉省軍隊到京

我大滿洲帝國大皇帝陛下以整軍經武鄭重尚武精神計特定於本月十六日午前授與奉省軍隊團旗典禮並參加觀兵之儀節查奉省軍隊陸續到京由各該團團長統率武裝軍隊共約十三團均於九月十二日先後到京分駐於市內各旅館云

顧客變胡匪 損失千餘元 新立屯發生 棒匪搶刦案

新京頭道溝日本橋通七十一番地志達紙烟店於日昨午前七時許甫經開門營業走入顧客三名聲言購買風車牌紙烟一小盒以國幣一角找回五分之際該顧客等一變兇惡態度分別現出短槍立逼志達櫃夥等蹲伏地上不許仰視將銀櫃搶去所存之現欵國幣一千元金票三百元有奇席捲而逃後由商店執事人孫耀武於匪賊去後立即報請附近警官派出所電請警察署派員詣驗設計捉

滿電社建築 百基羅電台 於十一月間 即開始放送

新京自我滿洲建國以來對於電業工程大爲進展現滿洲電報電話株式會社鑑於廣播無線電放送攸關政治使命頗大以八十萬元巨欵在新京建築一百基羅電線電臺規模宏大堪稱東亞第一定於本年十一月一日起開始放送非但可以排擊十五基羅及二十基羅之怪放送亦能廣播於世界惟恐聽者之少不足營業支出計算擬廣施募集而完成新京該一百基羅大電臺云

警察捕獲竊盜犯

有原籍大連伏見台之魯崑祥者（一九）日語流暢貌似日人以故常假充日人專往來於新京屯日本陸軍官宿舍及滿洲國日係官吏宿舍乘間上班時間）竊取以充嫖賭費用執意惡運將盡於本月六日白晝公然侵入大經路警察署管內之某住戶家宅假充官人大施恐喝被大經路警察署員檢舉刑訊之下將前記之竊盜事實一一自認業已送至附屬地憲兵隊取調云

四平街

秋丁祀孔舉行 隆重之典禮

梨樹縣長曲廉本及澤井鐵馬兩氏因爲本月十三日係秋丁祀孔之辰兩氏當先籌備應需典品並通知各機關各學校於是日務須齊詣文廟舉行典禮云貴古當期山曲縣長率衆約數百人到文廟大成殿遵行典祭儀式極爲隆重云云

瀋陽有聲電影院

九月十三日至十五日　星期四至星期六

人面獸性的森林怪物　茹毛飲血的獅吼大王

獸王之王

兩小時緊張表演　一輩子咀嚼不盡　本片有連貫震盪之故事　人與獸互有充分之表演　非尋常普通野獸片可比　千古奇事　千古奇觀

人生

聯華影業公司榮譽出品注意演期

滿洲唯一鞋店　奉天鍾樓南　華興皮靴店

專做大宗服裝靴鞄物美價廉　最新流行摩登華履軍需皮件　自働電話二七四六番

奉天晶畫報

有生動的文字，有美麗的畫片，是藝術的結晶，是戀情的伴侶。三天一張，每月十刊，月價七角，三月兩元，人手一篇，快樂無限，快看！快看!!

招募各地分社　章程函索即寄　社址奉天城內成行胡同　滿電話一八四二

各省馳名斷癮至寶

康樂戒煙丸

安全斷癮　毫無痛苦　輕者兩瓶　重者半打

秉性和平保無流弊無論新舊煙癖男女強弱保險平安戒除飲食加增精神爽快作事如常丸粒精小携帶便利滋補血脉無上特品凡經嘗試必知名實

價目　每瓶六十粒入　每瓶現洋貳圓　每打現洋貳十圓　新製小粒乙種六十粒入　每瓶現洋壹圓貳角　每打現洋拾貳圓

特告　總發行　奉天小南門裏大街路東樓房　陰華大藥房　電話二九一三

外埠代理▲安東蔭華藥房東征增遠復春堂兄弟藥房大生東瑞祥泰▲千金寨信仁堂▲本溪祥豫昌協盛廣▲遼陽和新民大德藥房▲昌圖厚生醫院▲長春躍庭藥房▲吉林鐵嶺生藥房▲大石橋衛生復▲大連德記全棧總記西棧華樂房▲奉天晨泰報館

本社啓事

逕啓者本社朝陽鎭分社記者谷茂林君現已辭職與本社脫離關係此佈

本報啓事

一、凡本報代派處或派報處將押欵交與分社及代派處或本報經理部員時必須取得臨時收單

二、該押欵如經本社收到時即由本社直接與以正式受領證倘在交欵日起十日以內未接到本社發行之正式受領證時須速向本社經理部索取

三、對未經本社發與正式受領證者之押欵本社或不負其責

滿洲報本社經理部

招募代派處啓事

本分社爲擴張哈市報務擬在道裏道外南崗以及市之附近各區招募代派處各負推銷報務待遇從優凡有願從事斯業而有相當經驗者請至分社接洽即可

哈爾濱道裏中國四道街十九號　滿洲報哈爾濱分社啓

研究東亞文化者注意

易理中正論　依卦象說明空間時間問題　全部定價一元

說中　今講明中道爲古今至之理　全部定價七角

人道　作人之規格　一本定價一角

民德綱要　即道之選註　一張定價一角

克闢經　本社選譯　全部定價一元五角

以上各書係劉錦標先生卓著一版二版早已售罄現又排印三版已將印就有欲購者請向以下各書局購買爲禱

代理店　吉林文盛印刷局　遼陽圖書社　西豐德和祥　撫順德盛興　錦縣寶雲堂　鐵嶺新華書局　新京成文厚書局

總發行奉天關東印書館啓

政海津梁

日荷會商 前途又逆轉

船舶問題依然未解決 復擬適用不當限制令

日荷會商、在半途中、荷印方面忽實施陶瓷器輸入限制令、主張將海運問題包含於會商範圍中、因此、乃使對峙的兩者之關係更形尖銳化、以致會商之局面完全關於暗礁之上、最近荷印方面亦覺悟其非、暫時停止陶瓷器輸入限制令、從八月三十一日起實施、誠屬當然之處置、關於此事、陶瓷器出口同業聯合會特開緊急理事會議、決議從九月一日起解除出口船停止出口之命令、並主張以極公平妥當之方法以一九三三年之實際輸出數量爲基礎令各同業聯合會會員依比率定輸出數量輸出陶瓷器、以期統制之完璧、至此日荷會商似乎可以因陶瓷器制限問題之解決、而於前途見一線之光明、不料船舶問題依然未能解決、而荷印方面復暗示對於新定之五十六品目之輸入品適用輸入限令之意、於是再使日荷會商之前途轉、使商議之成立更陷入困難之境矣

在此次之會商、應顧念日本與荷蘭本國及荷屬印度多年來之友好密切關係、以增進雙方公正之利益與共存共榮爲目的、而期得有圓滿愉快之進行、自不待言、但荷印方面之態度、從會商開始之日起、即完全無誠意之表示、違反最初之議決、隱約的主張五十六品目名新制限令之適用、不知其眞意果安在、如此蔑視國際的信義之行爲、乃吾等所認爲不可解者也、至於船舶問題、會商未開始以前、早已依船業者間之交涉、而妥當解決矣、但荷印方面、在會商正在進行中、重提舊事、將此作爲政府間之問題、主張廢止日船之停泊地點、提出比率之過大要求、對於日本船舶加以惡意的制限、荷印方面此種行爲、或係出於欲誘導會商局面於有利自已之意圖亦未可知、但在日本方面、甚覺其不可解、日本代表覺以船舶問題爲會商中心、甚爲遺憾、提議將該問題與會議並行、由船舶業者間互相商榷、而政府立於指導的地位、此舉實完全於互諒精神之表現、距蘭納夫德代表仍堅持須由代表部間直接交涉之主張、甚爲遺憾

謀調整已陷於難局之日荷通商關係之根本方針在從謀工業之日本與原料國之荷印之共存共榮之大局的見地、由日本供給荷印民衆以價廉物美之生活必需品、由荷印輸入日本所必要之原料品、以使兩國間之通商貿易密切而圓滑

關於日荷貿易調整、日本已表示十分有誠意之態度、就於輸出之統制、現已在國內設立陶磁器、衛生衣、脚踏車、水泥、啤酒等輸出同業聯合會、且餘如絲織物、對荷輸出同業聯合會及玻璃電燈泡等輸出聯合會、均在漸次計劃中、希甚望依此統制而成就在荷日商與荷蘭商社之協調、然荷印方面不顧日本如是有誠意之籌劃、以謀通商之整調、竟出於此等藐視國際信義之態度、則兩國間圓滿之通商與親善關係之設定、終無希望可言耳（大每）

教育與人才之統治

國民政府當局、近來爲大學生失業者所擾、對於教育及人才兩種問題、不似過去之漠不關心矣、聞行政院長汪兆銘氏、目下極注意教育及人才兩種問題、擬預備一種方案、俟年內中國國民黨召集第五次全國代表大會時提出公開討論、汪院長擬訂提案之標準如何、吾人莫測高深、吾人就所研究此兩種問題之所得者、提供於讀者前

教育爲文化之源泉、文化賴教育而滋長、世界各國皆重視教育、設立專部、故一切教育文化事業應由教育部統籌辦理、例如中國之庚款委員會、內政部創設之警官學校、及其他以類分別之各種專門學校、均應移交教育部管理、以期事權之統一、成爲教育方面之一種整箇計劃、任誰不宜反對也

關於全中國官吏之任用、應授特權於弦試院之銓敍部、每年畢業之大學生、由教育部造冊咨行銓敍部、而當年新用官員之登庸及去職官員之遞補、則應由銓敍部切實負責、分別門類以次任用之、務做到人人得位以展其才、事事得人治理而無曠廢、中國政治未上軌道、人才無由宣洩、設若一旦人才激增、而國內大規模之企業物質設備上不能爲正比例的發展、彼時大學生失業者之多必十倍於今日、此可逆覩者也

近來教育專家、爲預防上述人才供過於求之危險、主張停辦不符部令之野雞式大學、嚴格整理、移贈餘之經費、辦理最少數名副其實之大學、以期錢不虛耗、人有實學、並運用鐵一般的紀律創辦工廠謀生利業務之擴充學生受嚴格之訓練、允成知識經驗兩俱充富之材、學既有成、儘量遴選俾展其長、學過去學校無一全材、人才走頭無路之惡習洗而空之、國民政府當道諸公應注意者也

惟最近黨國要人多派別、門戶之見甚深、非本派本係之學校、則封之禁之、更談不上締造人才、非本派本系之畢業學生、則排之斥之、不遑詢問其才具如何、在此種局勢之下、高唱教育統治高唱人才統治、徒見其高唱而已、寧有毫末之裨益於國家耶？

自從藍衣社計劃教育之說興、竟欲將全國之學校與全國學校造出之人材一網打盡、倘令皈依於藍色旗幟之下、倘不受該社節制、主張活動自由則加之反動赤化等罪名、而生命難保矣

吾人試一種事估量、假令藍衣社一帆風順、用計劃教育拑舉全國人才、二三年後、中國之學校及人才除卻受該社洗禮、難覓第二條生命線矣、彼時全中國之學校及全中國造出之人才、成何種景氣耶？沈沈大荒、悠悠來軫尙何言哉！尙何言哉！（江正）

時評　口過（知非）

◇責人甚苛、待已甚恕、世人未有不犯此弊者、此無他、心有所偏耳、使以責人之心責已、待已之心待人人々將愛慕之不置、則一生之風波是非、何由而至其身也

◇富爲貧之怨、此固人之所知者、世有身未及富、不過畧强於貧者、如此情況、視聽言動之間、應不發生惡感於衆人、衆人亦不至仇視於其人、以其人並非富而不仁者、所可比也、既非富而不仁、怨何由來、乃竟至怨聲載道何也

◇處則見惡於親族、出則見惡於朋友、觀其儀表、亦頗不俗、豈鶴立雞群、不屑與之爲伍、以斯而開罪於人耶、抑人濁彼清、相形之下、難掩衆醜、人咸與之爲敵耶、是眞咄咄之怪事

◇不觀孝經所云乎、言滿天下無口過、行滿天下無怨惡、若而人者、到處不爲人所容、殆所謂言語刻薄、嘴上無情、口頭之過、久之出於不自知覺耳、苟能反已自思力改前非、對於出言之際、更向大處着想、則得之矣

對澄清吏治之研討

蔣介石爲澄清吏治、保障賢能、剔除冗員起見、特出南昌行營、通令各省府、對行政官吏愼選委任、須寬以任期、嚴其職責、不得輕予撤職、果有重大不法行爲、以即分別予以監禁或槍決、以符古人刑亂用重之義、蔣氏對澄清吏治下重大決心、經此番整頓、吏治或有清明希望歟

貪官污吏、何代蔑有、然從無今日之多、民衆痛苦亦從無今日之甚、欲一舉廓清實非容易、即下決心整頓、亦非一紙通令能奏全效整頓吏治之功令、頒佈不知幾次、然逼地皆是、甚至查出貪污實行槍決、大林之中墜一葉、亦不見其少、去一貪污不足寒貪污之膽、此非貪污胆壯不足威懾、亦非貪污冥頑、不能感化、實政治制度環境有以使然也、欲澄清吏治、僅此無濟於事、且今日通令章則、文告宣言、率皆視爲宣傳粉飾之絕好工具、蔣總不如是、然求其令行禁止、言出法隨、悉行做到、亦絕對不易、故貪污有時誅戮皆認其爲個人不幸、無人視爲震恐、去此一貪污、來者猶是貪污、且或彼一貪污被誅此一貪污膺賞、功令之寬猛皆無所用

美國景氣告一段落 時在選舉前

（一）

世界之景氣、於本年春季忽呈一陽來復之象、於是大展財界人人之愁眉、但自入夏以來、又見陰雨密佈、無何、遂現氣壓加重之形勢、如德奧之暗殺政局、金集團之薄弱、英國財界之逡巡不安、屈指算來、不無積雲而疊之感、總之、最不痛快者厥爲美國復興機運之頓挫

（二）

美國復興機運所以頓挫之原因、第一、爲美國西部及中西部之旱魃爲虐、美國財產因之損害者五十萬萬美金僅就小麥一項而言、比去年減收幾近一成、於是穀價飛漲、然農村之收入並無增加故購買力突然減退、第二、因勞動爭議而釀成之產業之不安、舊金山之總罷工終於失敗、碼頭工人之風潮已歸鎭靜、然芝加哥之屠宰場、霍布威爾之人造絲工廠等風潮、先後接踵起、使全國之工場中樞發生動搖、時起暴動、大有不知所止之勢、此等爭議、並非僅關於勞動時間之縮短工資之增加等問題且延及團體協約權與關閉商店問題、故不易從速解決、第三、爲依已經過去之證券統制法規與交易所取締法規而梗塞企業資本之發動、而對於NRA之非難聲浪亦日益增高、因此乃於最近、協議改變產業復興局之組織、加制肘於長官瓊松將軍之權限、另置五名之委員

（三）

羅斯福總統之新政、有二目標、其一、爲增發通貨、將物價擡高、市面不振以前之水準線、其一、即調整所得之分配、以停止勞動家之心、然至最近、此二目標、皆呈停頓現象、至本年春季幣價減低以後政府所嘗試之通貨政策、雖有目前所卜之白銀國有令、亦未足以動大局、NRA對於勞動家之要求亦取極微溫的態度、似已忘却其爲調整所分配機關之使命、而某方面則主張廢止NRA、使企業脫離統制之約縛束之、然總統與其幕僚、似對於新方法已生厭倦之意、正在另擬某案、近日傳言、聯邦準備制度之國營案等、亦將迎合政府當道之意云

（四）

總之、無論如何、今日美國之情勢、皆不容許大總統之安閑而徐謀對策、新方法之或取或捨、必須實行其一景氣不振、羅斯福大總統之政治的生命、將不免於枯槁而靜觀大勢、並從國民經濟之大局觀之、如欲採取賢明之途徑、則大總統決無停足不進之理由、此事於其謂爲政治的大勢、較爲適當、在總選舉以前、即今後兩閱月間、羅斯福總統將何以善處之乎、此不僅爲美國之重大問題、即全世界、亦莫不應引領而望者也（大朝）

（未完）

潛水艦的性能

潛水艦由初發明以來、屢經實驗和研究、漸次達於實用之域、以至各國競相採用在歐戰之時、德國潛水艦的活動、開潛水艦進步的新紀元、本來新式武器發明之時對其效果、有極端是非的論調、潛水艦自然不能逃出此例、英國海軍之據有權威的提督斯克特氏宣稱、潛水艦有萬能作用、當時輿論界對於戰艦、也有將歸無用之說其實際上、此一方宣揚潛水艦之價值、而和此反對之他方、猶疑其效力、漫加批難謂、潛水艦不過如跛盲之不具、佩帶實刀的人而已、各國對於潛水艦的性能、極守秘密、詳細情形、無由得知日本福田海長少將所著的潛水艦之話、詳載其性能、茲摘要紀錄於下

◇耐波性

近來潛水艦形體增大、乾舷加高、耐波性和驅逐艦無大差異、甚至有如巡洋艦之在二千噸狂風巨浪也很安穩

◇操縱性

潛水艦如驅逐運動之輕快但在運用上、也不感覺特別的困難、在風濤洶湧、艦橋浸水之時、在司令塔內、得以操縱、頗稱便利、這是他種艦船所不能的、又通風筒雖不閉鎖、也無礙於高速力之發生

◇速力‧航續力

現今潛水艦之缺點、爲難得理想上的高速力、今後內燃機關頗有充分發達的希望水上速力、不難增進、至於水中速力、如二次電池不加根本的改善、或無其他原動力發明、則難有增進之可能茲就各國新造潛水艦每小時航行的速力、列表於後

國名 美 英 法 義
艦名 S級 A級 K二六號
X一號 秀磐 苦夫拉 白利
噸數（水上） 九九三 二〇一六七 一●
七二〇 二●四二五 三●二〇〇 一●三九〇 水
上速力 一五●〇 二一●〇 二三●五 二
九●五 一八●〇 一八●五 水中速力 二
●〇 九●〇 九●〇 一〇●〇 九●五

水上機關的燃料搭載量增加、則可增加航續力、因潛水艦比較得以搭載多量的燃料、所以水上航續力、比水上艦船爲大、大型潛水艦欲得一萬里以上之航續力並不困難、若欲增加水中航續力則必須增加重量很大是二次電池的數目、但此二次電池不能增加、所以成爲重大問題、現在水中速力和航續力甚小、已如前述、但在接近敵艦的普通夜間、潛水艦得浮出水面、充電於二次電池在一夜中可將晝間使用的電池力恢復原狀

呼吸用空氣的持續力此乃因船型和艦的大小而異、美國潛水艦的最大可以潛航時間、在使用空氣清潔裝置之下、可達九十六小時、又英國最新大型之一號、可得六十小時之潛航云

◇耐壓力

關於船體的耐壓深度、美國海軍在六十米深之海底、曾施行十四小時的實驗歐戰中德國潛水艦、屢經潛航於百米乃至二十米之深度、並未遭損傷、美國最新的A四號有九十米之可潛深度的計劃

◇被發見的距離

潛水艦爲他種艦船所發見的距離、依潛水艦的狀態、天候氣象、海上情形而異、突出潛望鏡的潛水艦爲敵軍艦發見的距離在良好狀況之下、約爲兩千五百米左右若潛望鏡突出部分很短、而且海上在有風浪之際、不易爲敵艦發見、所以對於發見潛水艦一事、必須有熟練的觀測者、和精良的望遠鏡時由飛機上容易發見潛水艦尤以欲發見全沒的潛水艦、則更非利用飛機不可、潛水艦在二十米深度之際、飛機可從她垂直上方發見之、如在海水混濁的海面、則不易從事觀察

◇通信力

水上的通信、和他種艦船相同、至於水中信號、依美國書籍所載、水中音的達到距離由六籍乃至十三里、但狀況良否上之距離有非常的變化

◇無形威力

從來戰爭、最易爲敵方所乘、爲在夜間或雨、雪、霧迷漫之際、當在此種情形之下、使乘員就魚雷防禦部署嚴加警備、但自潛水艦出世後、不分晝夜陰晴或航泊、宜常有此種部署、同時還要準備隨時可以高速航海、和不斷的嚴重瞭望、乘員休息時間、因之減少、加以及於潛水艦的砲火的效率、異常薄弱、對於潛水艦的發現又不容易、所以乘員精神和肉體、都感受無形的威力、這是水艇威力中最大的威力

◇結論

要而言之、潛水艦最大的特性、是能潛航水中、而不易爲人發見、在敵方不知不覺中、駛近敵艦、待到有效射程以內、出其不意、施行襲擊、如遭遇敵艦、則立刻潛浸水中、繼續航行、得以避免攻擊潛水艦水上航續力比他種艦艇爲大、可以不藉任何的保護艦船、在長期間得以單獨向已所欲往的海面出動、搜索敵方主力艦、而施以襲擊、這是它最大的利點、在潛水艦未出世的時代對於敵方主力艦對抗外、別無善策、所主力艦的威力張大的國家、可以在海上毫無畏懼的任意橫行但自潛水艦出世後主力艦無論在何時何地都有受潛水艦襲擊的可能了

美國廸爾孟牌 各種罐頭水果食品

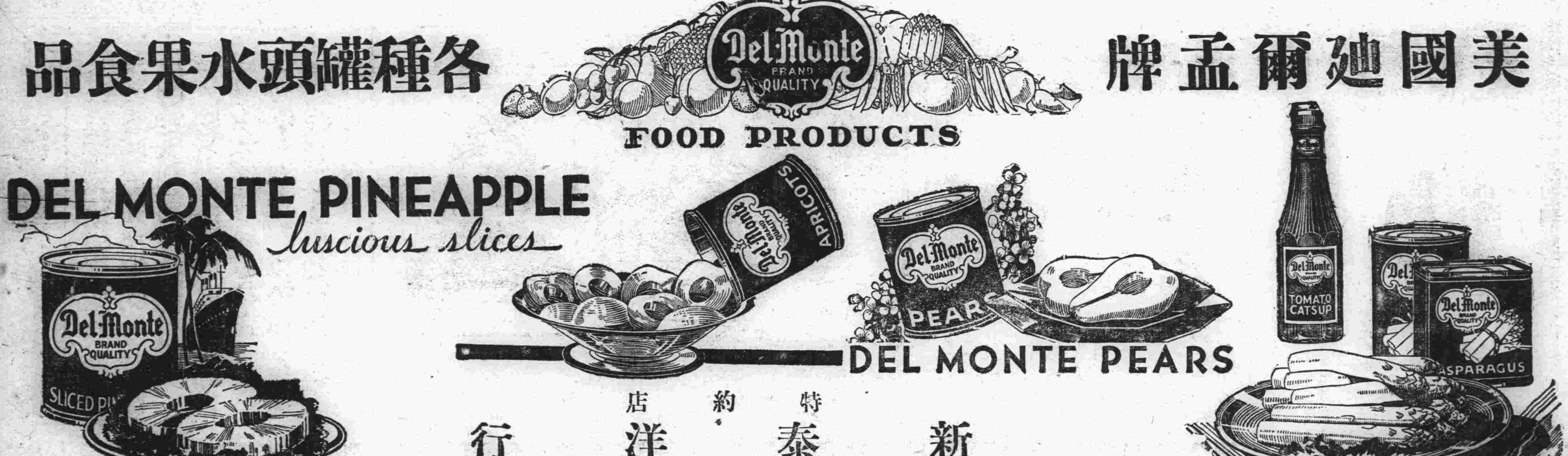

特約店 新泰洋行
大連監部通七十四番地

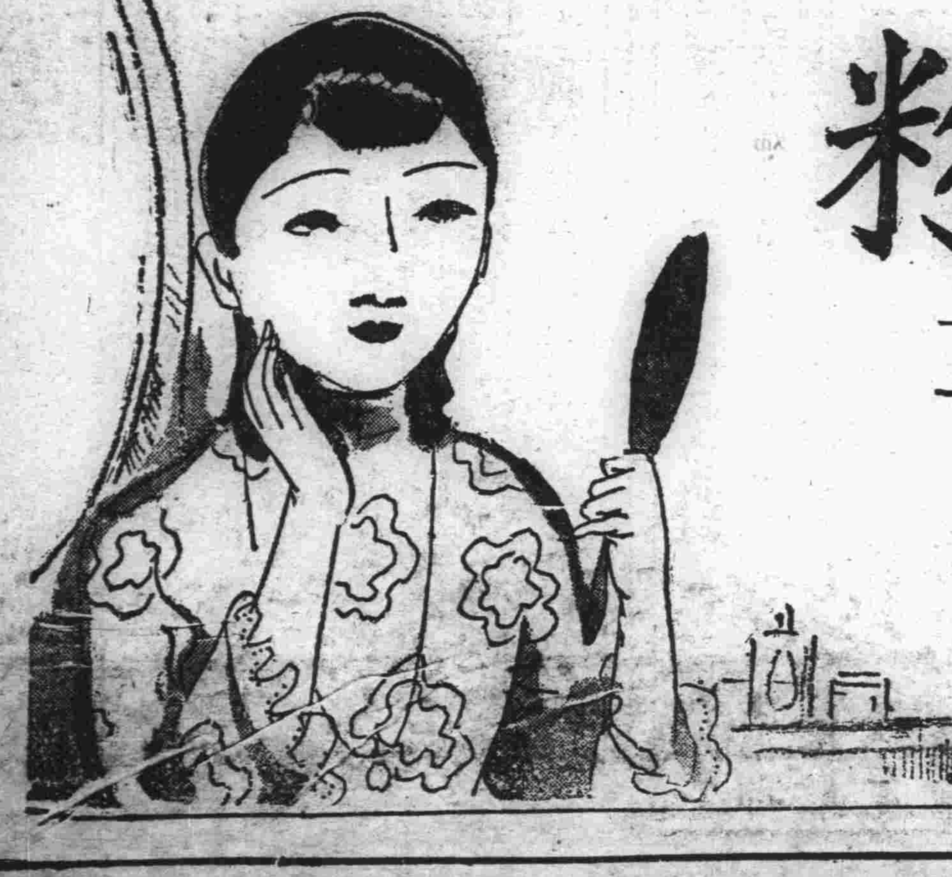

双美人牌面粉

非常爽快的用之心朗氣清

美麗之容顏!!!
豐艷之肌膚!!!

肌膚不裂荒
使用心氣爽
入浴與盥面
不可缺此方
肌膚能柔嫩
美化料之納

品質第一

東洋一的大化粧品工場
東京・大阪
中山太陽堂總本店謹製

萬有錦囊

中世紀之貞操帶 歐洲最流行品 運用及其發源地 (續)

在一八百八十九年、有一位柏青久先生、偶然因了一點事故、同幾位親戚住在奧國的一個小城裏、這城裏有一座大約是十五世紀建築的教堂、正要改造、在拆卸的時候、他們在一塊石板下面發現了一個墓穴、裏面有一口鉛棺、棺形樸素、並沒有紋章和銘記、因爲要遷葬的關係、教堂主事將棺柩設法打開了、這時恰巧柏青久也在場、見棺裏是一具女屍、由了整齊的牙齒和殘留的衣裝上、知道死者不僅青年而且還是上流社會的人、在改棺的時候、將殘留的殮衣取了之後、在盆骨上發現了一根沒有爛盡的金屬腰帶、還附着一些殘餘皮絨的裝飾、同時在腹部下面檢得兩片掌形的金屬片、銜接之處已經銹腐了、可是還有一點絞鍊的痕迹可見、教堂的主事說是貞操帶、吩咐從骸骨上取下來、預備和其餘的殮物一齊拋去、可是柏青久當時就要求留下來了、後來送到慕克尼的博物院、經過整理的手續、確是一條眞實的貞操帶、而還是復式的、從該教堂建築的年月和棺柩的形式上推考、知道這貞操帶、至遲不能過十七世紀、可惜棺裏的其他殮物、不曾一同保存、否則可以更清晰的考證出死者時代和社會情形了。從這個發現上、以前以爲貞操帶不過是詩人諷刺家的空想、與好奇家的僞造品的種種疑問、都不攻自破了、在中世紀的藝術作品裏、也有不少貞操帶的遺蹟、最精美的、是亞德格里佛的木刻、刻着一個裸體的少年、扶着一個帶貞操帶的裸體少女的肩膀、少女手裏握着貞操帶的鑰匙、臉上現着躊躇的表情、要想將鑰匙遞給少年又有點不敢、少年的臉上、則顯露着焦急的狀態、這張木刻、背後所諷刺的、如果不是一位愚笨的丈夫、一定是一位殘忍、而自私的母親。

一直到十九世紀中葉、蘇格蘭還有一位叫做穆格的醫生、公然散發傳單、承攬代做各式貞操帶、他說他這不僅可以使爲父母者省了許多不必要的擔心、而且可以使爲丈夫的免了不少污辱門楣的恥辱、可是這眞能錮住一位少女的心、一個妻子的不滿嗎、過去的丈夫們、已經做了好的榜樣、現代聰明的丈夫們想來早已另有他們的妙計了吧(完)

汝南發現 宋代一古佛 全身銅質七十斤 彫刻藝術之精 爲未有 現陳列滬市西門仁吉里

佛教來華、遠在漢代、而盛於六朝、宋雖式微、對佛教亦極崇奉、記者曾向佛教界探悉、滬埠有宋代古佛發現、現陳列於法租界西門路西仁吉里二十七號、特往探訪、始悉該宋代古佛爲江蘇[illegible]縣人董希渠君所有、董君執教鞭於河南政濟學校、古佛則得自汝南鄉間、因鄉人掘地發現該佛、董君即以極低之代價購得、現特携滬陳列、請玟古家鑑定其年代爲、記者於此古佛詳爲鑑覽、其高度英尺可二尺有半、橫亦稱是、重約七十餘公斤、面目雕刻之精、嘆爲未有、尤爲瑰奇、張口莞爾、笑態可掬、復袒腹過臍、惟左乳因掘時不愼、業被鋤碎、記者出銅元擊之、聲如木石、並不鏘然、蓋因入土年代已久所致、又據董之友人劉弘濟言、該佛年代、或謂爲漢代、或謂南北朝、或謂宋、惟據多少考古家之鑑定、似以宋代之說較爲可信、惟去今已千餘年矣、董君預備在滬陳列數日、仍携之北返、並悉滬人某玫古家、已將左乳破碎處鑿下碎鋼一塊、携去化驗、以資鑑定眞確年代云

好萊塢 明星古怪奇癖

現在我來介紹「明星的奇癖」、想必是讀者諸君所愛聽的吧：

(一)嘉波當拍戲的時候、如足部不至於攝入鏡頭的場合、她總是赤着脚的。

(二)約翰巴里穆無論如何、總不許人家拍他的右側面的、他說、因爲他的左側面是値得五十萬元、所以他的右側面是値得一百萬元呀。

(三)維麗如揚有一種非常古怪的習慣、那就是、她假使走進一間房屋、她一定要從先進去的門走出來才肯罷休。

(四)瑪琳黛瑞茜與人談話時、老是架着她的腿。

(五)時維亞雪妮時常喜歡把她的腰部之關節、使之「脫離關係」。並且聽說、這種事對於她是毫不費力的、能夠隨時當衆試驗。

(六)梅維斯與人談話的時候、常見露着怕羞的微笑、並且還要架着她的眼睛。

歐戰時 自沉德艦撈獲 失敗三次始獲成功

倫敦訊、德國一萬八千噸巡洋戰艦巴雁號、於一九一九年歐戰結束時、遵照和約讓與英國、但巴雁號及其他數艦奉德海軍當道之命令、自沉於斯加巴福洛軍港、他艦後皆撈起、獨巴雁號沉沒於極深處、歷數年之久、今日始獲撈起、此項工程殆爲前所未有、因該艦倒沉於海底也、籌備時期共已九個月、失敗多次、三星期前此艦已被撈至海面、但因其欹側過甚、打撈船不得不聽其重沉下、當施行打撈工程時、曾有起重機一架喪失海中、故所費頗巨、此艦現已撈起、即將拖往法西地方、以便拆散

生吞活食南洋土人

南洋紐綸群島土人、在海邊捉得之魚、當時生食、謂其味較煮熟鮮甜云

故都歌場月旦 名坤伶 今昔勝衰之比較觀 兪振飛爲小生完才

秦腔第一旦坤伶小香水、於民國二十一年度入都、旋即返津、至四年又赴平演劇於中和園之維德社、一月二十四日、爲其登場之第一日、座客甚盛、余亦特往聆雅奏、入園時、小波業方演紱花計、此伶色藝、亦尙不惡、在維德社中、亦數一數二之花衫也、尙後卿之行路訓子、唱調學鬚處、總算具體而微、惜疵點不少、而一副呆板神氣、尤覺沒精打彩、金鳳奎李桂芬金月蘭之三進宮、月蘭臺容、視同時于小霞之扭扭揑揑、固爲大勝、然其唱工、則遠不如容仙社之富竹友、竹友唱極穩練、頗有石頭氣息、非月蘭所可及、吾人品評優伶、斷不能含有感情作用、更不能以貌取人、竹友與月蘭之高下、自以公論裁判之、老名士樊樊山曾作詩、盛稱竹友之藝事、足見公道自在人心也、聞程繼仙與竹友有戚誼、未知信否、然竹友之唱工、亦圓潤老到、其得而罪之指點、當無可疑也、李桂芬之鬍子、在坤角中、亦實屬不可多得、吾曩曾以張小仙陳雲濤李桂芬爲三慶園之三慶、蓋其時曰芬猶在三慶、與小仙雲濤同班、雖無大名、然吾決其必可造、此次露演、唱作大進、果當括目相看矣、金鳳奎爲女伶界惟一之黑淨、唱調剛健婀娜、饒有名伶風格、宜其博得彩聲如雷動也、吾謂坤角能如此進步、而男角又多不肯努力、長此不改、將來男角、恐難立足、此言雖似不甚近情、然評劇家如劍膽愚樵諸君、皆如是言、吾人總望男角之焉勉勿懈也、小月英之翠屏山、座客僉以爲必有可觀、蓋月英與香水同來、且報章亦多揄揚之也、比彩簾甫揭、則大失所望、其面目不端正、且故作媚態、不免效顰之譏、强作笑容、又如欲哭之狀、洗臉一場、作得似乎細膩矣、而不能討好、只覺討厭耳、然則揄揚之者、其所謂別具隻眼者耶、明月珠之楊雄、楊翠鳳之潘老丈、均不無可取、而金玉翠之石秀、尤覺弈弈有神、石三郎一段西皮慢板、唱來雖未圓熟婉轉、然出之十餘齡之女伶、亦不易矣、至殺山一場、飲酒舞刀、神態非常憤鬱、尤爲難能

崑曲式微以來、南方士大夫、尙多抱殘守缺、盡力提倡者、就中尤以兪粟廬老先生、最負重望、兪先生嚼徵含商、對靑律剖析之精、以及行腔吐字、硏討之細、可稱近代曲界之大師、雖吳鐵菴輩、亦無不斂手嘆服、其子振飛、淵源家學、於崑曲一道、造詣深邃、尤善演崑生、或雉尾威嚴、或葛巾灑灑、身段唱白、殆無一不曲盡其致、久在江南、早膺盛譽、曾與名旦梅蘭芳程硯秋等合作、凡驚夢、佳期、折柳、陽關、以及奇雙會諸劇、又無不極擅勝場、旋又從名小生程繼仙習亂彈小生、繼仙之小生、爲王楞仙後第一人、於崑亂文武、亦復靡所不通、平素雅重振飛之崑曲、故振飛倩人介見、乃大喜過望、各有相見恨晚之慨、蓋繼仙於崑曲、本欲從振飛請益、而於亂彈、遂亦深願悉心指授、彼此切磋、自更收觀摩之益、從此振飛於崑曲小生外、乃並兼擅亂彈小生、近自滬赴平、適程硯秋所主持之和鳴社、將於九月四日重整旗鼓、硯秋力邀其加入、同臺演奏、振飛與硯秋、情感素篤、慨然允諾、四日之夜、硯秋與少樓合演武家坡、振飛演小生唱工重戲監酒令、次夕、硯秋演其唯一傑作玉堂春、振飛則亦與少樓等合演黃鶴樓、來再與硯秋合演串奇雙會閨驚夢諸崑劇、固亦意中事、而和鳴社得振飛參加、自有錦上添花之勝矣

熱河甲狀腺腫病 可用昆布治療 醫大施療班硏究之結果 (續)

旅館女僕及軍佐數名、亦患此症、以後對平泉警察署員、曾行全體的診察、結果發見如左之事實、該署看守爲獨身者所設之宿舍、此處照署長命令、常食昆布海藻類、寄宿者尙未有發生甲狀腺腫者、因不常食海藻草、故罹此疾者頗多、由此可知多食海草類、可豫防甲狀腺腫、此事實之發見、可謂熱河住民之福音、余以爲甲狀腺腫不足爲慮、常食沃度含有量較多之海草、便可豫防、今後成問題者、即如何始能使海產物廉價輸入、如何始能使任何人均能入口是也

旅行中余等曾調查各藥房之治甲狀腺腫之漢藥、其成分均有海產物、此亦係由經驗中得來者、用沃度劑治療甲狀腺腫於西洋亦常有、均舉顯著的成績、今後日人進出熱河當可無慮(完)

大石橋南博洛舖 黑風之作怪 刮起房蓋吹倒墻垣 梨柳拔根大鍋騰空

大石橋鎭南博洛舖、於九月七日、午後四時、天氣驟變、陰雲密佈、雨雹交加、少頃狂風大作、忽有類似雲霧者上衝霄漢、下接平地、自西北而起、有云龍絞水者、或云風暴者、其說不一、行至東南三里許、母家屯村、將姜慶一之下屋房蓋、刮起數尺、仍然照舊落下、遂將上屋後墻刮倒一半、門前有柳樹三株、粗有尺餘、被風連根拔出一棵、刮斷二顆、房後有梨樹一株、亦被風拔出、刮至前院心落下、又有楊家屯村楊會慶家之醬缸、被風刮斷、並將院內補鍋一口、刮去無踪、上蓋大鍋一口、以及院內所置之盆數個、全然絞去、誠乃亘古第一之奇事、故此援筆誌之、以備天文家之研究云

皖南婺源 龍溪河流近發現 最豐富金砂 衆農民得此喜出望外 逐日前往淘取

婺源通信、婺源縣地處皖南邊陲、毗連贛浙、面積遼廣、全境山場棉亘、疊翠環繞、地下礦藏甚豐、如西南鄉山、鎭頭、洛珠、一帶之煤、北路浙岑之金、昔均顯著發現、因邑人鮮有注意、迄未提倡開採、邑中有大河流二、一發源於北路浙源山流武口、一發源於東路五岑、兩水匯流武口、而成星江、經縣城、下游德興、樂江、而入鄱陽、自武口分流上游各河灘、向爲金砂頗富

金砂頗富　民十年以前、贛省樂平、德興、貴溪等處、每届秋冬水涸、河床畢露時、結隊來婺、分向東北兩河各灘淘取、每日每人所獲、均自數元至數角不等、惟地方人士、迷信觀念頗深、以河身被淘、即傷水口龍脈、其間較大村鎭、多示禁不准淘取、雙方激起互毆之事、時有所聞、近十餘年來、該處淘金農人、多易地向他處採探、今夏邑中苦旱、河水淺涸、上月又有樂平採金農民數十人、結隊向北河一帶鑽探、近在龍溪河流、發現大量金砂、龍溪距縣城四十里、自上流沽坊經長灘、箭灘、龍騰、洋鵝、迄於戴村、共長十餘里、中有大灘四、兩岸山石嶙峋、清流激湍、曾有(未完)

瀋陽中國銀行廣告 (1)

敝行現創辦山東河北(即直隸省)兩省各縣鎭滙欵除有敝行地點外其餘各處或委託商號代理或由各地敝行就近向郵局轉滙均可辦理如承 賜顧請逕向關外各地敝行接洽可也 再關外各地距離敝行較遠之處對於前項滙欵亦可通信委託代辦請向當地滿洲中央銀行或郵局購買滙票(滙票須寫明奉天中國銀行收以免遺失)連同致收欵人原信一併掛號寄下敝行當即代取隨時轉滙并將滙欵收據寄還應收滙水即於滙票內扣倘有手續不明之處如承 函詢自當隨時奉答

她的瘧疾與婦人病均成陳跡

因兩者皆爲韋廉士醫生紅色補丸所治愈

鄭素貞女士玉照

婦人往往想她不幸而爲婦人其故雖多疾病其一因爲男子所患的病婦人均不能免而男子所不患的病婦人却獨要患然而婦人原非天生病者她們如果注意其血之狀況則其人生樂趣亦猶或且還勝男人蓋血苟稠潔强旺不僅普通病她可不患即婦人病亦可不患藥物之能生此種健身保安之血者舍韋廉士醫生紅色補丸其誰與歸此丸補血健腦天下馳名其成功上述治療眞難勝數如鄭素貞女士即其一例也

鄭女士前任福州幼稚園教員現寓福州跑馬場復園里三號其來書云每年秋初鄙人輒患瘧疾每次患後血虛體弱前去兩年發尤特重除寒熱外頭痛頭暈頭重肢節痠疼胃酸嘔吐食減不眠精神疲憊後閱報知韋廉士醫生紅色補丸之功決試服之服約旬日食增神益繼續服用日見康强自是不特瘧疾從不復發即從前常患之婦科各症亦全愈矣曷勝感佩之至』

韋廉士醫生紅色補丸統治男女血虧腦弱消化不良早老痛瘋脚氣癧疾婦人特症以及病後虛弱各藥房皆有出售或向上海江西路四五一號韋廉士醫生藥局購備每瓶一元五角六瓶八元郵費不取

流汗之時

須防傷風咳嗽

當身體流汗之際不宜遽爾當風或冷浴應先以乾燥之軟毛巾揩乾其汗漸漸冷却爲佳嘗有多人忽略於此致患傷風咳嗽喉痛氣喘等症防治之法含用韋廉士吸入止咳片最佳此片在口溶化即發出芬香滅菌之治療氣體週旋呼吸器全部爲液體入固體各藥所不能達韋廉士吸入止咳片所以勝於其他僅入胃之藥即因藥吞入胃與病源所在地之氣管與肺絕不接觸而韋廉士吸入止咳片則能直接達其治療也是故無論何時君要藥物療治肺喉疾病但當備此片可矣其性和平安全無損男女老少一例適用各藥房均有出售或直向上海江西路四五一號韋廉士醫生藥局購備每瓶七角五分郵費在內

新京益發銀行改組聲明

本行經營銀行業務有年茲爲應我滿洲國政府實行銀行法欲謀業務之發達起見增加資本總額國幣壹百萬圓已實收足伍拾萬圓於康德元年七月一日依法改組成立名曰益發銀行股份有限公司並在哈爾濱設立分行天津設立支行業經財政部許可實業部登記仍營一般銀行事業滙兌存放特別克已所有改組前之債權債務一槪負責恐未週知特此聲明

新京益發銀行股份有限公司啓

減痛 "Mytone"

化學合劑 不含毒質 牙痛胃痛 痛經痛風 服一二片 立即止痛 大瓶一元二角 小瓶六角五分

上海中法大藥房發行

旅行藥庫

械藥廿種盛裝皮函 內外各症任意取用 連皮函每組售洋六元

家庭藥庫

藥十四種 外加錦盒

上海中法藥房發行

中法大藥房奉天分行 瀋陽中街路北 電話二八五九

學生欄

教局召開會議討論 教育興革事宜 共議決要案有十餘項

鐵嶺縣公署教育局長院師曾氏、現以各校開學、已將一月、所屬縣立各校本學期應行改革之事項、急宜開會討論、以利進行、乃於九日假教育局各廳、召集縣立各校長開教育行政會議、關於教育應興應革之事宜、共議決要項十餘項、至午後一時、始議畢散會云

校長會議決定 秋季運動會 十月一日舉行

鐵嶺教育局為普及體育、造成健全國民起見、特招集各校長假中學接待室、開會議定、舉行全縣市民運動大會、無論何人、均許參加以普及體育、定於十月一日假南關運動場舉行云

改行春季始業 秋間停止招生

鐵嶺教育局頃奉教育廳令、為統一學制起見、凡各縣師中小學校欲招新生時、須一律由春季起始、早報來廳、秋季一概禁止云

協和與師中 籃球友誼賽 師中隊獲勝

鐵嶺協和學院籃球隊、特函約師中隊作籃球友誼比賽、於昨日四時、在師中球場舉行、評判員係師中隊指導張亞東、銀角鳴後、各隊奮勇進攻、協和失於聯絡、師中因評判之細護、故以十五比十之結果、戰勝協和云

教育局長及視學員 視察城東鄉校

昌圖縣教育局長劉又新、縣視學呂殿卿兩氏、對於教育極力整頓、不遺餘力、現因各學校開學多日、究竟狀況如何、必須實地視查、以明真像、茲於九月三日劉局長視學到城東八家子屯村立第十小學校視察、查得該校學生到有九十八名、教管、均頗合法、校長張泰雲、村長俱蒙嘉許、並囑設立模範及民衆學校、以資教育普及、當日晚即返縣城矣

給友人的信

（錦縣扶輪小學三年一期男生 朱春華）

新華仁兄：我們放暑假以後、不知不覺有半月了！我很想念你的、你在學校對我很好、我的功課、國語算術有時不明白、又有時你都一一告訴於我、一同出去遊玩、那學放假、何等的愉快呀？現在錦縣新立了一個電氣納涼園、裏面點綴得很好看、有假山、有涼亭、有噴水池、又有荷花池、土地上又栽著美麗的花、還有各樣的鳥獸、路旁各種樹上、都高懸著彩色電燈、晚上光明燦爛、照如白晝、直是好看、我兄有暇、可於開學前早來幾天、以便同去遊觀、專此敬問著安 弟春華鞠躬

教廳派員參加 童子團講習 已起程赴連

吉林省教育廳張廳長、現以大連日本童子團講習會期臨邇、吉林急應派員參加講習、以資借鏡、而便觀摩、遂即派曹中澤趙佩聲等廿餘人、前往與會、即於日昨由吉啟程遄赴大連云

選手訓練期滿 體協會討論 複選之辦法

吉訊、本市參加第十八屆華北會、第一期選手訓練、業經期滿、各項選手、經指導員之切實指導、成績均極有進步、教育局體育委員會、待定今日下午七時半、召開會議、討論參加華北複選辦法、以便繼續作第二期訓練出徑、複選日期預定在之月九日（星期日）至於球類、中有變更、開會時當可決定、昨日已通知委員準時出席云

中德溝通文化 交換研究生

德國享堡基金會、為謀溝通中德文化起見、擬派康達女士來華研究中國文學及美術、請中國酌予補助費、同時在同樣條件之下、亦請中國派一大學生赴德研究科學、以資交換、聞中國教育部、對此交換學生研究事、已允許照辦、自本年七月份起每月補助康德小姐一百十元、以一年為限、（大約在中央研究院研究）而中國指定在德研究生一人、亦同樣受德國按月撥給補助費云

師中校開催 成績展覽會

西安縣公署、前奉東邊道訓令、舉辦宣撫事宜、當即轉令教育局長麻德慧、分令各校、先後遵照辦理在案、茲又由縣主辦、宣撫成績展覽會、訂於月之九日、在師中校內開會舉行、事先並函達各界、前往參觀云

京圖線講演映畫班 蒞吉公開講演 講題為巡迴講演會之旨趣 市民聽衆濟濟不下數千人

吉林訊、新京文教部組織之京圖延線各站之尊孔巡迴講演、及建國精神映畫班、已於前日到吉林、遂即假民衆教育館運動場內舉行公開講演、主講者係文教部王錢二事務官、講題為尊孔巡迴講演會之旨趣、及丁祭之意義及國民應有之認識、屆時市民聽衆不下數千人、男女濟濟、盛極一時、講演後並映活動電影、以助興、該班昨已由吉赴蛟河云

師長體育練習記

（錦縣扶輪小學三年一期男生 馬維綱）

本校自從七月十四日放暑假、這時老師給學生、留下的家庭作業、學生都在家裏安靜的去作、在這時候、路局時開體育會三天、這時溝帮子、營口老師全都集到錦縣、操場上預備許多運動器具、有跳箱、跳馬、有軟梯、講師是日本人、千代田小學足利、這時老師的精神充足姿勢正確、全都熱心練習、結果果然做得不錯、就是預備在開學、教給我們新體育使我們的身體、一天比大天健壯、我見諸位老師、練習得很熱鬧、我就記出來了

華參加世運會 項目未確定 選手人數多寡以經濟力為斷

南京訊、關於中國參加一九三六年、世界運動會事件、自經七月三日全國體協會在南京舉行之董事會決定選派代表赴德參加後華體育界人士、對此甚為注意、茲據敎部息、華對世界運動會參加項目已定一說、殊非事實、雖在計劃進行中、但具體方法、尚未決定、將來將於各地選手、應如何加緊訓練、及選拔應依如何標準、須視選手之成績如何、然後方能決定參加之項目、同時對選手人數之多寡、則以經濟力為斷云

冀省參加華北運會 預選規程公佈 七日至十三日為報名日期 定十五六七預選地點未定（續）

十二、旅膳各費 凡參加預選運動員旅膳各費概歸自備寄宿事項除萬不得已本會可代為籌備外亦由各單位自行商洽

十三比賽規則 各項比賽規則均依照第十八屆華北運動會之規定

十四附則 本規程經籌備委員會全體議決通過後施行

七日開會 又排球籌備兼選拔員定七日午後二時在教育廳會議室開第一次全體委員會議、通告已發出如左、逕啓者、查本省參加第十八屆華北運動會豫選會、定於本月十五日至十九日在津舉行、茲聘請 先生為籌備兼選拔委員並定於本月忘日（星期五）下午二時、在教育廳會議室開第一次全體委員會議、屆時務請出席為荷此致 某某先生 河北省參加第十八屆華北運動會籌備委員會啓

籌選委員・河北省參加第十八屆華北運動會預選會各項籌備兼選拔委員名單

田徑賽 張滙蘭、杜隆元、王健吾、趙文選、阮志珍、王子華、劉文林、祁壽琴、童怡如、趙文藻、傅鏡如、足球 侯洛荀、王子華、章文驥、阮志珍、朱秩舒、籃球 李清安、齊守忠、趙文藻、趙文選、王健吾、黃時雨、李世琦、唐寶森、宋銳庭、王玉增、陳文海、孫家斌、劉愛運、李世 排球 李友珍、趙泉、李世琦、賀旭初、張淑娣、趙文選、網球 田秩曾、陶少甫、馬紹周、宋銳庭、齊守忠、劉文林 棒壘球 侯洛荀、張淑娣、陳文海、田秩曾、梁秀萱、國術 張兆東、高仙雲、郝銘、董怡如、郭鳳山

由校方組織特別籃球隊及網球隊、逐日練習、成績頗佳、昨二十八日上午九時、平民體育會華風隊與橋高特別隊在橋商體育場內作籃球友誼比賽、入場後、雙方交戰、一般球將、經數度之搶奪、賽二十分之時間、華風始勝一分、再戰華風因體格之關係、終以四比二勝橋特矣、至十一時各隊收兵、掩旗息戰云

張垣訊、第十八屆華北運動會於本年十月十日在大名舉行、本省主席宋哲元及教育廳長柯伯陶為提倡體育起見、決定屆時選派本省選手前往參加、並聞教育廳定於九月六日召集本市各省立私立中等學校體育主任到廳開會籌備、定期甄拔選手云（完）

教育局招開會議 籌備秋季運動會 討論一切進行之計劃

錦縣縣公署教育局、前奉省令為注重體育起見、飭辦秋季運動、以資健壯體格、該局奉令後、遵於月之九日、下午一時、在會議室舉行、招集城關各級學校々長、籌備秋季運動大會一切之進行事項云

農業學堂學生 秋季旅行視察

金州農業學堂堂長小池琴氏將率該校生徒赴各地旅行、順便視察農業土地等狀況、以資借鏡茲將各年生出發地點記左 關東州金州農業學堂、第一二三學年生於本月十二日出發、一年生赴旅大等處、二年生至熊岳城農業試驗場見學後、至營口撫順鞍山湯崗子奉天等處見學視察、三年生至日本內地各處見學視察

華中央圖書館 籌備之近況

南京訊、國立中央圖書館籌備處、自上年四月成立賃屋而居後、因限於經費、尚未能覓地建築館舍、一時不易開放展覽、目前該館工作、將徵集國內外圖書、報章、雜誌、從事整理、分別編訂圖書類目、現在對於本國政府所屬各部院會以及各省市所蒐集之書報雜誌、業已分類編成總目錄、正在刷中、不久出版、為全中國政府機關出版品之大觀、該館對於外國出版品之交換、自接收國學書局後、可以國學書籍交換歐美書籍、最近又接收國立中央研究院出版品國際交換處、於八月底接收竣事即日開始辦公、此後對國際交換書報、可直接辦理、前為便此次接收國際出版品計有一百箱、該館除於館地狹窄、暫時藏存、俟有相當房舍、再謀開放展覽云

教授專任問題 引起中院學潮（續）

對於教授底報酬當然不如各國立大學底優厚、同時所兼的職務有些又多較中院為重要（如平大工學院長張貽惠兼任中院物理系主任、就是一例）所以不能不辭去中院底兼職而受他校底約聘中院因限於經費及種種關係對舊主任教授等既不能挽留自不得不另聘新人、所以就該院底實際情形而言、此種措置或不為不當；不過在這裏成為問題的、則僅在所聘用的新主任教授等學識如何與能否勝任而已

如果祁氏所聘用的新主任教授底聲譽不如前任、該院畢業同學為母校前途計、起而反對、也不能說是錯誤、因為、教授底聲譽與學識雖為截然的兩事（有優良的學識、未必有聲譽、有聲譽、未必有優良的學識）而社會心理則與此恰相反、故中院底主任教授如皆非知名之士、與該院之前途、確有於大關係

總之、對於中院底此次風潮、我們但願其早日結束、不再擴大、不再趨復雜、此次風潮底發生、既為着眼於學校底利益、則今後風潮底發展、不應再向他方轉移、至於畢業同學與在校同學、亦不可形成相互的對立、應團結一致、共為學校底前途光明計、而學校當局尤應不存私人底敵視與攻擊、對此次風潮善為處理則中院發展底前途未嘗不有希望也（完）

假期雨後出遊

（錦縣扶輪小學三年一期女生 陳美珍）

我暑假在家裏、玩得正熱鬧、忽然天下雨了、我不能外出、心裏很悶、好容易雨止天晴、我就到外邊去看看雨後的郊野、看見那碧綠的草上、掛著許多亮晶晶的小水珠、又看見那小麻雀的毛上部澆得濕了、又看見那千紅萬紫的花兒、也都被雨打得垂頭了、唉！雨呀！雨呀！你是植物的滋生者、你為何在夏天下得這麼暴呢？你弄得花草都怨你、你怎麼不像春天那樣溫潤了呢？

野外的景致

（錦縣扶輪小學三年一期男生 武繼生）

春天已過、夏天又來、在野外的草兒花兒都已長大、一天、我和同學同去野外、看那土房柴扉、豬棚、雞架、很顯出農家的風味、又有那高高的山、綠的水、樹上的鳥唱那優美的歌、好似音樂、我們看了實在愉快、看了一會、就回家來了

我的志願

（錦縣扶輪小學三年二期男生 邵雲驥）

我自從九歲那年、就由我母親送到扶輪校來讀書、現在已經三年了、可是在這三年裏頭、蒙良師的誘導、同學的切磋、學識也有些進步、而我的志願也隨着立得很大、我想從這校畢業升入高級小學中學大學、在大學畢業、學識有成、就必要改造社會、振興實業、為人民造幸福、使水火之人、都登衽席、到那時無不歌功頌德、口碑載道、將自己的名譽流芳百世、並把父母的名譽、顯揚於世了、這就是我的志願

早起

（錦縣扶輪小學三年二期女生 劉秀珍）

一年之計在於春、一日之計在於晨、所以我們不能不早起、起來很早、刷牙漱臉後、便會各學友到野外遊玩、看見許多花草、和樹木、都是紅々綠々、鮮艷可愛、更有數小鳥、飛鳴其間、眞是好看、同時我們又行了幾次深呼吸、覺得精神更是爽快、遊觀多時就和學友回家、飯後覺得精神充暢、所以從此我便要天天早起了

父母的恩

（錦縣扶輪小學三年二期男生 劉學書）

世界上的最偉大、而最慈愛的人、就是父母、我自有生以來、父母養我育我、什麼也不知道、就知餓了要吃、渴了要喝、冷了要穿、等到稍微大了、上學下學、母親又掛心著我、父母的恩情、實在無可比擬、我不信山岳之高、江河之深、莫過父母之恩

心痛・肚痛・膨悶・脹飽・絕對神效
心腹舒快丸
心痛肚痛 膨悶脹飽 脾胃不清 消化不良 飽膈上酸 腸胃諸病 嘔吐惡兆 五積六聚 飲食不進 胃腸諸病 百發百中 藥房皆售 每包三圓 大洋參角
大連德記全棧大藥房發行

商部註冊 靈芝商標 天津 中央衛生試驗所化驗 全國禁煙委員會張主席題贈
馮氏斷癮救苦金丹（除惡務盡）
天津特別市展覽會得特獎（一百分）▲衛生局化驗註冊▲社會局出示保護▲直隸省長傳諭嘉獎▲山西省署核准備案▲天津警廳化驗註冊▲太原警處出示保護▲漢口警處核准備案▲海關化驗通行無阻▲江西省政府化驗▲湖南禁煙會化驗▲全國鐵路及山東國展會均得優等獎▲上海商會給證獎勵▲行銷海內六十七年本堂自清同治七年設立此丹專戒嗎啡海洛英等毒及鴉片煙癮輕者一盒用十天重者三盒分兩星期用功效偉大品質純潔藥性和平裝潢精美且飲食增精神發已呈各省官廳化驗註冊復經天津煙台濟南河間黃沙卓國昌黎無錫宣化涿鹿紹興等五十七處拒毒會試用成效安著戒陳者指不勝數收到各處謝函證明書▲前曾逐日在天津各報披露每付僅收回藥本現洋一元二角本堂發售此丹已歷六十七年非似市上藉廣告售假藥騙錢者所可比擬是以本堂備有影印功效證明錄如將此廣告剪下附郵票二分當即奉閱
總號 天津西馬路法租界 分號 天津天祥市場 唆芝堂
△招請外埠經理處 東北總發行 山海關南門中間路東峻芝堂分號 哈爾濱道外正陽六道街口亭得利內柯爾登洋行經理 遼寧總經理 軍署大街 震泰報館 電話 中四二一七 日三〇六七
外埠函購須附郵票一百二十六分凡東北各大藥房大商店願分銷者請就近與敝分號通函可也

廣告事件…… 電話四〇二四

優待券
我們人類生在社會上、對於現在暨將來的休咎、實在是應預知的、因此每人都需要諸葛孔明神數、查此書專能解決我們各個人的前途問題、此秘本諸葛孔明神數一冊只收國幣壹圓（金票亦可）函購另加郵費壹角、如以壹角郵票壹拾分代價亦可 ◇為優待閱者諸君起見、凡購孔明神數一冊、除贈送有趣味的新刊模範父母三冊外、特別附贈優待券一大冊（定價一角五分）以資優待、否則此書恕不贈送！此外又加贈教育廳推獎之好朋友一冊◇請急速函購 此書內容計短篇故事等材料非常有趣
（通信處）奉天城內縣東印書館收轉 立達氏謹啓

生乳奇藥 下奶自生乳
補氣養血・乳汁自生 乳來如湧・厚而且濃
每瓶壹元 歐美藥房

歐美淨面水・使君顏如玉 疙疸與晦暗・美中似不足
垂二十年經驗 確能除面上疙疸
淨面水（主効）面生疙疸 粉刺酒渣 雀斑汗斑 各種色斑 皆有功效
大瓶現洋一元 小瓶現洋五角
奉天稅務監督署對過 歐美藥房

代理店 大連西崗康德記、公主嶺三合德、鐵嶺和堂、錦縣普濟藥房、海城素恩藥房、哈爾濱老福春堂、新京中西藥房、遼陽義和堂、遼源濟生堂、卅里堡驛志順成、吉林五洲藥房、開原同順成、安東、益增遠壽年成春堂、千金寨信仁堂、撫順千金寨和發祥、新京義和謙、興城養生藥房、大連華泰藥房、瓦房店康德記、祝藥房、營口營口藥房、金州老德記、普蘭店康德記、西安縣永生藥房、綏中東和堂

平肝和胃 止痛運氣 肝氣新藥
大贈送 一千盒 買一送一
此藥係用最新化學製煉而成藥性和平成效卓著
能平肝健胃止痛運氣消滯利濕
口苦作酸嘔吐清水食積噯氣嘈雜不思飲食胸悶鬱結脹滿痞痛大便秘結等症此藥對於急性慢性腸胃病均有卓效如腸胃衰弱下痢瀉肚不止消化不良飲食中毒服之神效此藥無病常服健胃消食增益全身血液精力體力安眠解熱其實效之神有意想不到之靈驗
肝氣新藥每盒定價大洋二元每打廿元外埠函購郵費在內
總行上海新生製藥公司 滿洲總代理奉天小西關祠堂前 大生藥房
大連市西崗街總代理店 滿洲國自動電話三四七二號 康德記源棧藥房 各埠各大藥房均有代售

每日午前門診、午後出診
鍼灸專家王鏡湖
兼理岐黃大小方脈專鍼男婦老幼一切雜症
奉天大東門裏 志仁堂啓 電話三六六七號

施診
奉天省大西城門外 振華醫院（函索簡章請附郵票）
午前施治。分文不取。午後營業。藥費從廉。診治科目。內科外科。婦女科。小兒科。花柳科。耳鼻咽喉科。皮膚科。接骨科。產科。眼科。驗血。檢便。檢痰。
注意（產婆收生救護難產肺病吐血骨折均有特殊療法救急黑紅兩傷各種服毒危險各症不限鐘點前往診治）

戒煙
秘製新法戒煙 斷癮迅速安全
癮輕者五六日 癮重者七八天
精神隨意作事 百病泰然不犯
不受絲毫痛苦 心中喜悅非凡
◎並同齊治 老幼入院方便
秋日天高氣爽 快忌嗎啡大煙
戒除後再吸煙 惡心嘔吐心煩
挽救黑暗同胞 藥費優待從廉

百利戒煙丸
每瓶現洋兩元 輕癮一瓶重癮三瓶
德國百利藥廠出品 本藥性質溫平不乾燥不升降消毒補氣益血通腸寬胃清火解毒退癮令癮者將至重之癮藥如做肝下患亦決定悔悟而返矣
八大特色
一、準能頂癮、又能逐漸戒除、愈後百病不犯
二、決無頂藥毒藥、服後決不吞燥、全身發燒、面紅過度
三、除後決無瞳孔散大眼花之弊
四、癮除後增進男女生殖機能、定廣子嗣
五、戒除後決不犯癮、愈後永無夢遺水瀉之弊
六、除後決不想再吸、即有吸者、聞之必作嘔作吐
七、免去注射之苦、倘消毒不完、致有膿瘡之患
八、在短期內將癮戒除、照常工作
奉垣各大藥房均有代售 外埠函購酌加郵費兩角
總經理 奉天小南門裏東路 興記大藥房

花柳梅毒五淋二濁 保濟堂藥房
奉天省城小南門裏大街路東 崔聲遠醫士專科治療
凡患花柳梅毒梅瘡梅疹魚口便毒軟硬下疳袖口疳瘡小便破爛單雙橫痃餘毒後犯升天落後腫咽喉楊梅入骨筋骨疼痛以及急性慢性五淋赤白二濁便尿不清尿道痛癢淋濁膿淋小便困難尿中混血尿道燃燒流膿流水陰囊紅腫陰蝕發熱腎子腫痛等症無論新久一經崔醫治療無不藥到病除立即除癒確保永久去根決不再犯

有食積乳積的小孩們（趕快購服）李氏小兒疳藥吧
主治效能 小兒稟賦不足氣血衰弱脫髮潮熱發腹脹筋面色青黃消瘦困危喜睡食泥不食嘔吐瀉痢煩渴干燒消化不良排泄不調口瘡唇腫疳蝕鼻爛氣臭蟲積水積一及諸疳等服本疳藥立即收効價目每袋四付大洋四角半打二元一打三元六角 外埠添購郵費一角
奉天大西邊門外路北 鴻育堂蔘茸藥店啓 自動電話三三五一號

信用最著 活人最多
鹿茸活血壯元酒
十八藥品最良 製法最妙
歲寒然後知松柏後之凋、病重方能見鹿茸之神效、本藥酒之所以能名馳遐邇、日久愈著者、乃因採太醫秘法珍貴藥品、精益求精而製造、遠非普通凡品所能望其項背、故能救活病者歲以萬計、患者未得服此酒、乃大不幸之事、蓋早服一日即少受一日痛苦也、凡患腰痛腿痛風寒麻木左癱右瘓、半身不遂、久年寒腿等症、及年高長老手足不聽使用、速服此酒無不立奏奇功、捷如桴鼓、勿惜區區小費、而遺終身之疴、患病諸君、幸留意焉
（藥價）優等每瓶大洋兩元雙料三元
總經理處奉天中街大德生藥房、裕泰盛絲房、東絲房、鐘樓南中西大藥房、軍署大街、震泰報館、南滿站霞町、會發祥絲房、北市場贊春大藥房電話四四四零號、開原開豐鐵路消費社、總郵寄處、奉天中街裕泰盛、每瓶加費兩角、欵到即寄不誤、欲閱詳細仿單、請向該號函索

第六號

關於「文藝評論」（二）

王素

都市文學我以爲是隨着資本主義的成熟而發生的，中國是物質文明落後的國家，其發生自然也應較晚（某書上並說是由劉吶鷗的介紹等等而後流入中國，這說法是有些偏重個人而忽視了時代罷）據說寫得有成績的人，是劉吶鷗，葉靈鳳，穆時英三數人，這類作品是「充滿了巧妙的官感遊戲，和沒落期的資產階級的靈魂」——一本書上的話，所以我們——縮小範圍，自然可以說我——「在社會的意識上是根本錯誤的，它不會接近社會的普遍的對象——光明，偉大面，祇能接近黑暗層」因爲社會的演進改，××的沒落期便是×××的擡頭（此句又被！因等等關係，只好出此了——編者）因此在都市這近代文化發展的最高峰，是必然的會顯示出兩條不同的路——一般所熟習而承認的都市文學，自然是「充滿了官感的游戲和沒落期的資產階級的靈魂」的一種，假如捨棄這較普遍的術語的解釋，都市文學是還有另一條可走，讓我們引茅盾的話：都市

「消費和享樂是我們的都市文學的主要色調，大多數的人物是有閒階級的消費者，闊少爺，大學生以至流浪的知識分子，大多數人物活動的場所，是咖啡店，電影院，公園，跳舞場的爵士音樂，代替了工場中機械的喧鬧，霞飛路上的彳亍代替了碼頭上的忙碌

「自然也有參加生產的勞動者在我們的都市文學中出現，可是很少，並且這些勞動者的出現，並不在他的機械旁邊，甚至不在他所工作的工場却寫成爲一個和生產組織遊離的單獨的勞動者了我們很多咖啡杯旁的勞動者的消費者的描寫，但是站在機器旁邊流汗的勞動者的姿態，却描寫得太少，我們有很多失業知識分子坐在亭子間裏發牢騷的描寫，但是我們太少了勞動者在生產關係被剝削祇剩一張皮的描寫」

在以前在「羅絲」裏，寫「讀公墓」——這是給都市文學支門面的集子——曾寫那流行的術語下的都市文學發展的錯誤，並其應走的方向，評「梅雨之夜」是在同一見地下寫成的，其成功與「失敗」不是我所預想的事，然而是「失敗」了，騷弟君的「大作」告訴了我爲什麼，一「第一從那處見得有意模訪」二「第二從那處見得有相當成績」三「如王君所云「不接近社會光明偉大面」就是失敗，那情形用成語道之則以爲「隱惡揚善」的作用，這種隱惡揚善的作用對於一個人即可，對於一個大社會這樣作則只是使社會墮落下去的方式」四「只拿「梅雨之夜」來抓口發起「我個人所不喜歡的都市文學」，偏々你「喜歡」的無味牢騷」——篇中四見「失敗」字樣

關於所謂都市文學，與它的意識並技巧，上面已經說過，自然也有它的特殊性，並不如作者所說，「沒有都市罪惡的串插……沒有交響曲，沒有立體建築，沒有令迷紙醉的跳舞廳，一個女人又只是不曾爲大都市人妖的女人，沒奢侈淫縱的上層生活，沒有大商業的大投資……」便不是都市文學，舉例來說穆時英的「蓮花落」葉靈鳳的「紫丁香」劉吶鷗的「道下」等，原都是都市文學中名貴的作品呢，反之自然不能說有了「沒有……沒有」便可謂之都市文學

「有什麼理由使我不使用美麗的句子」，不知聰明的作者由那裏看到我這樣的苛求？在記憶中我是說內容的過度空虛的原故，若說作品的成功是對着美麗的句子的，並沒敢「苛求」

作者還有許多「妙論」，比如「他一個人所不喜歡的都市文學的產物……」言外說是除了他「個人」就非常有喜歡的人，更可以說這喜歡的人就是我自己」「你說我「小布爾」也無不可，因爲我若是十足的「普羅」則我將無機會受到中等教育」等，恕我無暇多抄有待正公的讀者去鑑賞吧。

至於「梅雨之夜」是否都市文學與作者是否有意模仿等問題，尤其是後者是涉及批評外的，其解決照樣是需讀者——還有文藝批評是否「自已之「格」的問題

我們當欽服作者的一件事：我看到排成鉛字的，「文藝評論」後，知道編者「增刪修改」了三處，即題目與下面的附註——這是不關係什麼的——「小布爾」——編者已按」——另一些……」後二者我是寫成要寫的句子的，而作者却不偏不倚地抓住了這嚴重的要塞！「小布爾」在可能明瞭的條件下能否使用我不知道）

末後我得聲明：「一」裏不願說什麼，連同「二」這全篇文字即使有公開的園地可以公開，我也不再答覆，假如作者還是這樣寫

末後——假如可以談藝術的話，則這善於修辭的作者也未能寫得較美麗，尤其是結構的鬆懈，又失掉統一的美其中用了「他」與「你」多處更是減色不少

關於駱駝生君的文字，語裏多過譽我不敢接受，如環境允許，我願向前進

關於三篇文字，就這樣草々的結束了吧，爲了職業的羈絆，使我不能按時看到報紙，寫什麼文字更須找業餘的時間，然而奈何呢，草々就讓它草々去罷

——三四，九月二日瀋陽

介紹幾位日本女作家

山

打開一部文學史，看不到一本稱爲傑作的女人作品，這或者是由於當時的社會關係，但現在在蘇聯也看不到一本好像「開拓了的處女」的那樣的傑作，這或者是由於女人在生理上的結果！感傷的細瑣的心理分析是女人的特長，李清照，歌不出關東大漢的梨花鼓，也是生理上的關係，在中國，女流作家只剩得三四個人了，其餘失踪的也有，死去的也有，但在隣國日本女作家却正在伸展着，這些女作家，我們有熟識的，也有生疏的，現在泛論在下面吧，

事先，我發見一種可驚奇的生理上的影響，就是女流作家多分地接受着丈夫的暗示，在生理學上，女人與男人交合後，女的血液中，即存有了男人的素質，而實際在思想上也沾染了不少的暗示，如丁玲的受胡也頻，窪川稻子的受窪川鶴次郎，中條之受宮本顯治，平林泰子之受小堀甚二的影響，實在是一種極顯明的現象——話說到本上來了，打住吧

關於日本女作家，第一個想介紹的是我們熟識的林芙美子，憂鬱的世紀末的感傷的臉，清麗地動人的一幅眼鏡，穿着合宜的洋服，是日本女流作家裏的美人林芙美子，她是個放浪的詩人，「放浪記」「續放浪記」，叙述着她的放浪生活，她的藝術是平淡的，片斷的，而且是反復一式的，同樣的感傷，同樣的劇的境遇(Situation)：然而有不可思議的魅力，這一點也是表現她的文學，近乎舞台藝術，同一腳本，同一主角，而能演許多次

她實像一個彈三弦的歌女寂寞的，悲哀的，可戀的情緒，在如孤兒院孩子買物的孤獨與可憐之中，有一種朗雖然的流水氣質，這使浸在陰鬱空氣裏的現在知識階級可在胸中燃起音樂的風味

杉山平助曾說，林芙美子雖然祇是片斷的零碎的作家其作品却似金沙江中的沙，因爲其中存有燦爛的金子呵

坐三等車，遊歷了全世界一周，能大量生產，因爲她是有重大之家庭負擔的，憂鬱的美性，終是有美麗的臉

佐佐木房子是佐佐木茂索的夫人，這名家在我們的文壇上恐怕是頭一次介紹過來，她是被人誦爲日本典型的女流作家的，是個大量生產家，她的在文壇上出名，與其說是由於她的文名，到不如說是她的「斷髮的先驅」之惹人注目，因爲她曾到過法國，她的首先剪髮，的確使讀者集中在她的身上，又因爲她是一個澈底的商品主義者，所以她不能產生精心的小說，祇能寫興味的隨筆與小品，像這些興味的短篇小品，的確是目前日本人所喜愛的

她的臉胖々的，有平淡的無味的笑，已經是徐娘半老了，城外的平和底老太太，是佔着日本女流作家的王座之野上彌生子的外號，她的蒼老了的沈默帶着哲意，下顎較尖有一張稍薄的嘴唇

她是非常理智的，書齋的個人的，圍着她的空氣，是堅如胡桃的岩波（日本的第一流書店，發行者多是教授的書籍）的學院派氣，然而有一點很可驚奇，就是她的作品，與任何藝術派作者相反，而是反映「時代」的，自寫「眞知子」以後，她的作品可以說是「傾向文學」但是不能跨出智識階級一步來的，與新興文學的內容也有極大的距離，但一想及她的輩分，年齡，則她的現狀我們眞可以說是她在飛躍了但她因爲不能誇出學院派之領域，所以魄力是貧乏的，結果祇是聰明地代表了忠實地寫着小布爾的「母」的立場與彌生子同樣地成爲長輩

佔着女流文壇首座的，是三上於菟吉的太太長谷川時雨她可以形容說是城內的摩登姑娘，因爲她是集團的，街頭的，情緒的作家，從前她編「女人藝術」，給女流文壇以極大的影響，最近則匿聲了

她的情緒是多情的，不睡眼地看護着直木三十五的病當直木的亡去她也在落淚，但也深愛着她的丈夫，最近又在弄燦燦會了，這是專門女性的劇的集團，喜歡活動的她的天性，不過她的劇，是具有日本歌舞伎之韻味的

也愛穿西服，能夠大量地飲酒，臉瘦腰很合宜，有點明朗的氣息，那是多產家的宇野千代，她和林芙美子不錯，有段曾經在一座露天酒攤裏飲了十幾瓶日本酒的韻事

她在初期，的確留下了不少的稱爲佳作的作品，在現，還有新進作家所不及的腕力，她的出名是在前三四年，出名的原因是由於作品合於通俗的興味，這一時的成功，使她在反動裏一會兒眞認的安靜的神氣，也嘗過着痛苦的貧窮的生活，這毫不誇張，祇在實地進行的

松田解子，是新興文學派裏後起的女作家，她的平凡持無知識階級的虛飾的眼，熱有着使人想起母性愛的潛而望着現實，像「女性苦」就是她自身經歷過的慘苦生活之叙述，平淡的，漠然的，那張圓々的臉，有一幅好妻子好媽媽的身分，喜歡在寒夜裏憑着爐子看些書籍雜誌，她是一個高女出身的投身爲女店員的職業婦人，寫了「在施療室」，獲得了渡邊氏獎金於是便獻身在文壇上了，她也幹運動，和小堀甚二同居着，可是不改她的姓，後因受小堀氏思想的渲染，滯定在「勞藝」裏，人家前進了她却停住粗肥的腳不動，結果至於離開了運動，最近又在唱着歸還到職業婦人隊裏去可是她那始終不失去現實主義的精神，是日本全文壇所欽佩的，她手腕與閱歷也是可驚佩的，祇是近來失却了確定的意識形態，在作品中反映出來消極性，並且在沒落的立場上，描寫些沒落者而已，有一點也是可佩服的就是她毫無裝飾的要素，而是本格的，或者有一點些末主義之嫌吧！

「是一個像無尾的母蛙」這是林房雄批評中條百合子的話，中條是肥得像大壯的蛙，短而粗，臉有點像中國女作家丁玲的胖，帶着眼鏡一點也沒有女人的氣質，但是她有一隻年青的美麗的燕子（讀Tsubame，意思有比她年青的愛人——這是日本的流行語）靠着她父親的富貴，曾到過蘇聯，能寫小說在十八歲就在文壇上活動起來，但是現在寫小說的才能是失去了，而且是個非常的陷於一方錯誤裏的理論家，據人說，這是受了丈夫宮本顯治的思想之故，所以中條的思想太那個了，可是她很熱心，尤其是在去年春季爲作家同盟的努力，希望作家同盟的發展，但遭了鹿地亘與山田的釘子，也就匿聲了但最近這年青的燕子又開始創作

瓜子臉，冷靜的，尖銳的情緒，能寫一手極好小說的窪川稻子，是一個飽嘗過辛苦生活的人，她做過「製糖員，飯館招待，女店員等的工作，這「作也使她對於現實有了認識，像「從製糖工廠」等小說，都是無虛掩的實生活的素描，她最近許是受夫君窪川鶴次郎的影響罷據說，她的作品有被其夫君的趣味而盆栽化的危險，因此從鶴次郎的干涉裏，救出稻子來是唯一的急務，這話也許有點刻薄，但其受夫君的詩人的影響是不能否認的我們應該希望她，無論在意識形態上，技術上，都歸到完全的自主性上，而破棄從來的型態

這裏再介紹兩個女流通俗作家，就是古屋信子和柳原燁子，她們的作品，對於男性，除了載在大新聞紙上的，則就很少被人注目了，她們的讀者是男性多於女性的，因爲她們的作品，好以描寫同性愛爲題材的緣故

其她還有岡田禎子，大村嘉代子等，是帶有舊日歌舞伎的氛圍氣之劇作家，眞杉靜枝，大田洋子，矢田津世子等新進女流作家，是可以列在與宇野千代等同類裏的，而新進的平林英子，却是新興文學派的，她與松田解子頗相似，但她是常識的，因此也是健康的，通俗的，較著名的女流作家，大都寫在上面了，因爲極力縮短篇幅便難免有頭粗尾小之嫌了

代易

治宇

愛情不如時序吧？
有春有夏也有秋有冬
而它爲何有似時序的代易呢！
有春有夏也有秋有冬
也許是受歷史的侵蝕吧？
不然，是丘必特太玩笑人們了

最初總是昂着首
漫步在燦爛的陽春花園裏
然則於不當心中
便到碧陰叢翠裏欵步去了
而熱烈的薰風將愛情吹得疲倦
於是先打了一個呵欠

當西風鼓着紅葉飄來時
漫步的先生，今日
却踏着荒徑的零葉低首徘徊了！
而記憶且常作難堪的梭巡
於是如被棄擲的衰老破舊的藤椅
在風雪飄飛時候望着天罷！

愛情有似時序
但却不作復始的轉遞

一九三三作於上海，三四整于吉林

關於戲劇
——天才導演與演劇運動——

羅庚

探導演問題與現階段演劇運動間的關聯，做一研究，該是一件有趣味的工作

的確，二十年來的演劇運動，我們還沒有發現如萊茵哈特或梅依荷德樣的天才的導演，然而，這是不是促成演劇運動發展的遲緩以至演劇運動的消沉的原因呢？如果我們不是唯心論者，當然不會承認的

事實指明：一個良好的導演，運用他的能力，可以產生優美的演劇，這情形，不妨說有點像廚子做菜，沒有導演或者導演的能力薄弱，對於一次演劇，會有何種結果，那是不難想像的，不幸我們現在正缺少天才的導演問題是，爲什麼我們缺少天才的導演呢？

如果「天才」不是憑空而降的，不是從石縫中生出來的，如果「天才」的出現要被客觀環境所決定，如果「天才」需要一個發展他自已並且訓練他自已的機會，而有所成就那麼，我們不得不向我們的社會去追尋原因了

現階段的演劇運動正値着普遍的消沉，除了較大的都市中，因少數靑年智識份子的努力，一年得有兩三回的演出外，牠並不曾普遍的展開牠不曾使其影響擴大，在這種情况之下，既不能產生天才的導演，即使有天才的導演從石縫中跳出，也不會有什麼用處，爲什麼呢？

演劇運動依着曲線的起伏而展開，牠不曾超越了社會倒是牢々的被社會關係決定着的，考二十年來的演劇發展，牠曾有過三次的澎勃，第一次是五四運動之後，那正是胡適之等人提倡新文化運動的時候，因爲這種新文化是屬於胡陳所屬的那一階層的，他們不會首先介紹了易卜生嗎？在這影響之下，有人寫劇，有人辦學校有人研究演劇藝術，各學校的男女學生，都熱烈高興的扮一位家庭革命的女兒或兒子了

之後，隨着原有勢力的反動等，這初生的萌芽，又遭了摧殘，直到一九二七之後中國的演劇運動，雖然有人爲了藝術而藝術，有人爲了人生而藝術，到底活躍起來了，不幸，這個時期不過兩年左右，一切又回復了老樣子，牠所留下的影響倒是値得重視的，了解話劇的人，失志於演劇運動的人，願意欣賞這年青的藝術的人，漸漸的增加了

一九三一以後，牠使民衆由度的覺醒，且更看重了自已的力量，牠更使睡夢裏的智識份子睜開眼睛，一九三二——一九三三這期間，各地都有着新的劇團，特別是上海，從事者了解到演劇藝術的武器作用，而民衆呢當其站起來的時候，也向着演劇張開了雙手，暴露，組織自已，演劇在不斷的實踐中盡了牠的任務

從一九三三年下半季起，這高潮又低落了，一年以來的事實歷歷如昨，我們無須多費篇幅來開流水賬，伴着一般的情緒之消沉，當「小雨欲來風滿樓」的前夜，自然而然的，演劇運動祇得低聲歎啞，祗得由少數的青年智識份子悄悄的培護，祗得一年不過兩三回的演出，演劇運動消沉了，誰說不是呢？消沉的原因，如前所述，並非從事者的不努力，而自有其客觀原因在，顯然的，天才的導演在這種情况之下也沒有辦法！

天才的導演的產生，首先要有繼續不斷的演劇實踐，我們知道，演劇較之任何藝術部門，更需要廣博而豐富的學識，而且，這種學識之獲得，不能單單的依靠了書本，演劇概論，導演方法論，化裝術，表演術，編劇術……都不過是入門的梯階主要的是從實踐中學習，從實踐中鍛鍊，從實踐中獲得實際經驗

現在的環境正限制了演劇運動者，使他們不得有繼續不斷的實踐，截至今日爲止的演出，無一不仍然因襲了舊的寫實主義的樣式，即使是舊的寫實主義的樣式，也還不曾澈底的完成，首先是舞臺，我們就不曾有過比較適用的一個，普通利用禮堂舊劇舞臺，電影場的舞臺，牠們像一塊岩石，導演的理想一觸到牠便粉碎了，其次是舞臺裝飾，景無景，燈無燈，道具七拼八湊，舞臺裝飾家對於一個劇本總有他的最理想的設計吧，而這設計同樣的會給事實上的限制打破，一次演出，要使從事者費去大部份的力量去應付這些個事（幸而還能夠應付得來）而劇本的選擇，演員的選擇，都一樣的得牽就，是的，「浮士德」的演出完成於萊茵哈特之手，萊茵哈特的舞臺等上大大的帮助了他我們的舞臺呢？牠倒是適於演出「機關佈景」的「狸貓換太子」一類的啊

天才的導演，既不能憑空而降，既須從繼續不斷的實踐中產生，目前，雖然缺少也就無可奈何了

近頃，在消沉的氛圍中，有着可樂觀的現象在：除去還有若干靑年智識份子孜孜努力之外，一方面，劇本的創作漸々增加，一方面，可供演劇者採用，一方面，演劇職業化已經是一種普遍的要求演劇職業化，不單可以使演劇運動長久的支持下去，而且，更有利於天才的導演的出現，今日的導演即使是專家，他也不得不爲自已的生活忙着演劇以外的工作，即使他有一百個決心，也不能專心於演劇工作，這樣，就讓他是一個天生的大才，也沒有辦法，何况演劇的實踐毫不含糊的需要多量的時間與精力呢，走到這種情况的現階段演劇運動，天才的導演有無，不是重要的問題每一個演劇運動者都須了解

首先，我們要以不屈不撓的精神持久

其次，我們要時時刻刻的克服客觀的困難與主觀的弱點

復次，我們要以不苟的態度從事，以一滴一滴的汗血來拓荒

最後，我們要以最大的力量來實現演劇職業化的企圖

在演劇運動的實踐裏，還有着不少的問題，牠要我們去解決，而解決也正有待於實踐，因此，我們必須克服「紙上談兵」或說風涼話的積習，而集中力量於實踐！

（八月二十）

夜行的車

居文

在壁鐘敲過了三點的深夜
街上有凄寂的汽車聲
呵，你神秘的夜行者
你載給了我凄哀的影子
你是載着歡樂而疲儚了的人們
從舞塲或劇後的夜宴裏面歸來麼？——
你夜行寂寂地
載給了我凄哀的影子
或者你是載着世上無數辛苦人們中的一個
去車站，去登上一個遙遠的旅途？——
你夜行寂寂地
載給了我凄哀的影子
再不然你就是載着一個
被焚于不幸的Pissou的少婦
（她剛剛呑服了什麼危害的藥品）
急忙地，趕赴醫院裏去求救治？——
呵，你神秘的夜行者
你載給了我凄哀的影子
幽怨地，停留在我心上——
我此刻看路燈照進窗來
只猶如一個悲哀人斷腸的訪謁

街頭

紫蔓

繁華的聲色一片
摩托車裏的先生們
抖足了威風示人生的濶綽
人力車夫甩開了大步
……向前飛跑
路傍擺床的在賣呼
大門道裏隊着洪水的災民
成人們的嘆息
孩子們的哭笑
沒有了足的跛子
跪倒路傍……

七、十二在熱鬧的街頭

世界名文學家略傳（五）

佁友

坡爾式（1862——1916）

美國短篇小說家，常署名奧亨利，早年爲新聞記者，生活遊蕩其名作見於店女，侍童，書記，及紐約飄泊者之生活故事，中著有「整齊之燈及其他故事」「一溫柔之接樹者」「市聲」等

孟郊

唐武康人，字東野，貞元中舉進士少隱嵩山，性狷介少諧合，其詩多奇澀不可讀，韓愈稱爲高出魏晉，不懈而及於古，其他浸淫於漢氏矣，郊一生窮苦徹骨，至不能養親，著有「孟東野集」

孟浩然

唐襄陽人，少好節義，隱鹿門山，工言古詩，應進士不第，王維私邀入禁林，適玄宗臨幸，浩然匿牀下，維以聞，因召見，命自誦所爲詩，至「不才明主棄」之句，上曰，不求仕而誣朕棄人，命放歸，浩然作詩與王維皆學陶潛，王得其清腴，孟得其閒遠，而時失枯澹，要其與王維俱爲有唐冲夷簡靜之宗，著有孟浩然集

孟德斯鳩（1689——1755）

法國人，哲學，法理，物理，博物，文學，歷史學等俱所擅長，家世爲法官習法律於波爾多大學，任職該地，一七二八年，爲學士院會員，後遊歷歐洲各國，留英二年，著其憲政，潛心考察，歸國後著法意一書，一七三四年告成，極言三權分立之善，文學優美，爲法律入於文學之始，其他著述尙多

季星（1857——1908）

英國人，初欲專力學問，十九歲時與一摩登婦相戀結婚時竊人物以供其妻之揮霍，因常繫獄，乃追而著文爲生，著有小說不入流者，第靡斯，漩渦，等篇

愛你底証據（三）

老舍

在熱鬧的四馬路，電車把老李吐了出來，出門時是到四馬路找『他們』，趕着吃『他們』一頓晚飯，但是『他們』多了，到底找誰呢？老李一時拿不定主意，躊躕到電杆前，來了個『斜倚欄杆皺着眉頭』！肚皮裏已經咕嚕咕嚕打了行軍鼓，但老李還是按兵不動取靜觀態度——路燈亮時，老李才找到了光明，於是肚子再奏進行曲，老李到××社裏去了，老李覺得××社裏的一群承認自已是詩人，所以才瞧得起他們，每當朝午暮時，時常一來造訪，爲了瞧得起，總是吃了他們的飯（雖然他們老給他白眼冷語，而老李滿不在乎，還肯寬胸地想：誰沒有個脾氣！我就有個好起人家的飯吃的脾氣呢，還是詩人！）才走——現在唱着『日落黃昏後』地飄然而來了，正趕上他們的飯剛剛開出來，瞧得起他們是朋友嗎，只好再吃他們一頓了，哈哈！

怎麼些個嘴，怎麼些個嘴一倍的手，十五個弔桶打水，七上八下的爭着筷子碗，但老李畢竟是『詩人』，既然瞧得起他們，雖吃飯要緊，他們也有的致歡迎詞：

『屍人又來找飯吃了！』

那一個，兩個，三個——那麼些了，都把個白眼轉到左方，對老李行了個注目禮，『我總然漂亮吧，』老李笑着答詞，『也用不着那麼弔呵……哈哈！』心裏却說，『媽個的，反正我白吃你們一頓是我的便宜，管你們瞧不起我呢！你們瞧不起我是爲體面，老李是爲實際，挨罵事小，吃飯事大』！『人生不把心眼兒歪，功名利祿那里來！』一笑成章。

但這不但他們不該冷眼冷語地待人，也確是出諸老李的望外，幹嗎這麼別扭！剛遇到一飯，病又犯了——老李是有個肚子痛的病，在經過一陣極度的餓之後，（現在犯病，就是方才那陣肚子裏的進軍曲所致）據他對人說，這個病是娘娘給他的，你要問他是有何考據，他必說：『世事眞眞虛虛，假假實實，嗎事也不必追到根兒，枉費腦子，難道老李不講衛生！』——老李的肚子又痛啦！雖然餓得很，但也痛得厲害，勉强地吃了一口米飯就支不住勁兒啦！腦袋直搖，腿兒開了特別快車，一流煙地就跑回了寓所，剛剛倒在床上，而肚子又不痛了！

餓勁當然是退不了的，但一頓用電車錢買來的飯却沒有裝下去，這不是老李的肚子有意和老李過不去嗎？

詩人這一氣，氣出了詩來：

『大衆的飯裝不下去，
又常鬧痛，
這小『布兒——』性的肚子
什嗎表的呢！』

現在老李不能不計劃了，怎能再白吃人家的一頓解決自已的餓——但結果只得自已破鈔去買着吃，爲了近人家吃晚飯的時間問題！於是『媽個的』詩人踏上了十字街頭。

詩人吃飯怎能不到飯店呢？但到飯店一吃，至少也要花個塊兒八角的，一個人，而衣袋的錢不夠呢！——先作一回劉備賣草鞋，到燒餅舖去吃半毛錢的燒餅去，但碰見熟人呢，那該有多寒蠢！——唉，把燒餅買到手，拿到家裏吃——不好，波景太太看見呢？偉大的詩人吃角兒八十的燒餅！笑話！有了，拿到東方公園狗熊洞前吃吧，那邊還僻靜些！狗熊的糞臭？近代詩人和大衆和得來，不在乎！何况『今日長安失意客，但是當年得意人』！

老李當年得過意，現在雖失意，下年未畢不能再得意『蓋眞理循環，有暗有亮也』，於是乎老李分外高興！兩條腿架着一塊肥肉，扭呀扭地，派頭有點像空城計樓上的諸葛亮，肚裏雖然空，但表面不能不裝得實，『那若是叫路上行人看破咱詩人的內虛，該有多寒蠢！』裏面空空如也，外表也得裝滿腔子虎住人！扭到了是本市唯一繁華中心的不夜道，夜之幕越發把呈通了電的路燈照得明亮了，柏油路兩側的空中，兩條火龍似地，蜿蜒地高居柏油路上的活動地一群的頭上！把自已看得很高的老李也是望塵莫及了，

不夜道，活動滿了一群有閑者流，這本市商業的中心地，特別多的是『黃髮碧眼』人，『裏非外』不滿意這不夜道的，除了高高的路燈就是這個了！『路燈用了這麼些，電燈局倒不在乎啦，雖說是公家一盞，他們却小氣的月月收費，而老李寓裏祗拿錢，但老李也沒死，却向來沒拿出一個子兒！起明兒個咱要求燈局把寓裏的那盞白大搬到路上，等到了夜晚，再給咱搬回寓裏作詩，他們至少再不能和老李要整月的錢了吧！其實老李花錢不在乎，但經濟一學，雖詩人也得講究呵！——馬路上擁擠着那麼些黃髮碧眼兒，雖然倒占不了地皮去，但老李在中，咳嗽起來吐口痰的却不自在：不是被他們瞧就是被他們地呈古魯地罵！老李也不是在你們黃髮碧眼兒家裡，幹嗎要受你們的氣呢！老李也不是不知衛生——况咳嗽吐痰這道，壓根兒就和衛生是風馬牛，你看：老李咳嗽一回吐一口痰，嗓子里就頓時清爽得多！

但『黃髮碧眼』人兒擁擠的隊伍中厭恨老李咳嗽吐痰是事實老李推翻不倒的，而老李在人叢中要咳嗽要吐痰也是他們厭恨不掉的！鬧到歸齊，老李畢竟是和大衆和得來的寬胸『詩人』，終於想出來個折衷辦法，不再當人咳嗽隨意吐痰，在人叢中，但嗓子一覺刺鬧，就把脖頸一仰，嗐嗐朝天放幾聲高射炮得了！痰呢，呑進肚子去！這以來，若再有人瞧不起老李，『那眞是他不知道好歹！』

◇

老李的生活狀况，『筆桿一揮詩百首』和『生平愛抽呂宋煙』，雖然波景太太說他是吹牛，但老李的確是多『詩』愛煙的，不過『杏花村裏也飲酒』却有點靠不住——『一人不吃酒』，但沒老婆陪着，朋友們喝的時候也多把他忘了！好在老李叫『白上』！行爲就該比李白的高尙：你看，李白醉酒，多麼輕薄！有失『詩人』的架子，老李所不取！『恒在妓舘顯風流』呢，至少也得打個對折，勉强着說，在職中，不是抹點同人的油，『捉不着大頭』的時候，就在神女門前溜達罷了（爲的『這是詩人應該浪漫』之一！）不願和女人們談勞什子愛情嗎！所以酒和妓館，在老李的生活中，至少不是原本的要素，老李『恒在妓館』和『杏花村裏』喝酒，雖有波景太太的呵考，也不過是老李隨隨便便地找個對句罷了，誰肯有什麽說什麼呢？不說假話的人，還能受人敬仰！

老李的『詩』多，朋友們都知道的了，『詩人嗎！詩人和煙老李是覺得有潮不捨切不斷的密切關係，老李的詩多，完全是煙之功能！『煙能使咱老李清爽頭腦，增加詩興』，這煙是說的紙煙，老李每次作詩如果詩思不通，馬上吸煙馬上就通，還有渴了的時候吸煙能當水，餓了的時候吸煙能當飯，打鼾的時候吸煙就是了精神！老李除了愛自已的詩，其餘世間儘可沒有，却不能不有煙了！總之，煙是老李生活資料之唯一要緊的！如果你覺得吸煙傷腦，『那完全不通』！如果你的確吸煙傷了腦子，那該怨你沒有生出老李那份兒頭腦！

鐵嶺

奉令改編已竣事 全縣保甲統計
共九保二百十五甲
設置之地址各區及主村

鐵嶺縣保甲自去歲奉到省令轉中央民政部令遵照暫行保甲法(敎令第九六號公佈)於今春編定竣事施行已將半載玆據縣公署統計全縣計九個保共二百十五個甲現將區保地址別錄如左

計開

第一區保宿老屯甲黃石碴子土樓子土台子貓崖子太平寨溫庄子夾槍台樹芽屯熊官屯七里屯遞運所非菜峪山頭堡平頂堡高力站欖木嶺子等十七個甲

第二區保大甸子甲小屯撫安堡大寶山二道溝老邊台當舖屯三道溝雞冠山業爾興溫地火烙白旗寨宿海寨阿達火洛夾心場下非菜峪催陣堡營盤輔民屯花豹沖西康莊子等二十一個甲

第三區保大汎河甲古城子小汎河英守屯商台子老河灣楊威樓賀家屯大蓮花泡江河泡英城子康熙樓邊海屯八里庄新興堡殷家屯新屯下阮家窪子等十八個甲

第四區保范家屯甲大康屯腰堡石山子三岔子陳千戶屯懿路李千戶屯楊士屯百貫屯上石碑山飄起屯大會試屯馬侍郎橋武家溝橫道河子上未台神等十八個甲

第五區保大鮑家崗子甲西小河口珠爾山湯牛堡子宋家泡沙坨子新台子安心台諸民屯大八里莊大丁字泡達連屯五間房高坎拉塔湖石佛寺等十六個甲

第六區保鎮西堡甲三台子養馬堡菓子園東營盤心田堡老邊大青堆子羅家房申孤家子黃古洞紅崖咀東貝河西貝河木廠河夾心等十六個甲

第七區保夏家樓甲前網戶屯小朋安碑雙樹子雙井子狼古洞坨范家窩棚小青堆子大江河泡尚三家子大孤榆樹施荒地前孤山子等十四個甲

第八區保阿吉堡子甲高力站烏巴派古城子汪二台子榆樹屯蔡牛堡子大台村楊相國屯山河村王于總堡子大康屯蓮花台等十四個甲

第九區保第一甲由第一甲至八十一甲統計全縣九個保二百一十五個甲云

城廂警署嚴查 旅館及娼窰
維持市內治安

鐵嶺城廂警察署長石玉如現查地方下靖各區宵小雖已歛跡但市內仍恐有潛踪乃於十日令各分駐所對於旅館娼窰須嚴加檢查而對於各商民戶如有親戚來往亦須報告云

竊君子之資 偷賣幼女兒
其妻報警所 犯人均被逮

鐵嶺城西小屯住有周海峰者素無正業且有嗎啡白面癖伊妻劉氏攜幼女玉文年四歲在城內傭工日前周某來城尋找蓋因購買嗎啡金錢之路故也乃將其四歲幼女抱出其妻則不知曉周某將女抱出後乃經蔡中山谷士林二人介紹將幼女賣給三道街金喜堂妓館執事劉閣元得洋四十元即逃之夭夭詎事機不密被其妻劉氏偵知當將生女抱出並赴廣裕街分所報告請求保護經徐分所長訊明將一干犯人送交警署刻正提周海峰中云

徵收公務員 須一律覓保
並附貼像片

鐵嶺縣公署頃奉省公署令查各縣辦理徵收人員時有攜公欵潛逃情事玆為防止起見嗣後各縣對於辦理徵收事項公務人員須具殷實商保一家上貼像片存查以防意外發生云

警局嚴行戒備 以防發生意外

鐵嶺警務局以本月十五日為友邦承認二週年紀念日本縣籌備慶祝情形已誌前報玆縣當局以是日官民既舉行盛大慶祝深恐有不逞份子乘機生事故該局於今十一日開九一五警備會議關於市內決由警務局擔任官及城廂警察署全體出動警戒以防意外云

城東匪勢又行猖獗 擊斃農夫一名
兩匪各持槍攔路強搶衣裳 農夫捨命不捨衣慘被擊斃

四鄉愈遠不靖縣境西匪勢較前略殺大料城東葦山屯一帶忽發現匪賊三五攔路行劫幸該村內居民早已有戒心均紛紛來城避難詎於十二日晨城東得勝溝村住有崔某者擔水菓來城售賣行至葦山屯前嶺附近突遇胡匪二名一個身背大槍手持木棒一個手持八音手槍上前將該農夫攔住喝令脫衣該農夫以腰內無錢迫令脫衣不從致觸匪怒一匪開槍射擊子彈正中該農夫之胸部當即倒臥血泊之中匪人聞狀遂逃後經人發覺急將該農夫抬起欲將送入醫院調治不料因槍彈炸入其中傷勢頗重未造抬至葦山屯村即行斃命云

秋季神社祭 準備舉行中

十四十五兩日執行之鐵嶺神社秋季大祭各係員正準備進行中神興渡御委員十數名十一日夜參集神社行以具體之協議決定云

分所戶口生易人

高台廟分駐所戶口生孟憲久因病呈請長假照准遺缺調北門分駐所戶口生李得璋氏接充十一日已赴該所視事云

義縣

縣改定辦公時間

縣公署各科局現奉令因夏去秋來夜長天短亟應改定時間以免有誤要公而昭全體劃一玆定於每日上午八點上班十一點下班午正休息一小時下午一點上班四點下班現各科局辦公人員已於一日一律遵令改定辦公時間云

前收買之民槍 刻已行發價
飭民至縣具領

鐵嶺警務局查前收買之民槍應即實行發價故該局於日前通令各區警察署轉飭各槍戶速來縣領取槍價各警署奉令已轉飭知照現均來縣領取計大槍發六元五角手槍八元三角云

阮局長蒞鐵 參觀師中學校

新京國都建設局長阮振鐸氏於十日上午因某項公要蒞鐵逐赴西關私邸略息後即協同教育局長赴師中校參觀並拜謁業師張文普先生然後鄭校長設宴洗塵定於下午五時乘飛機返京云

奉省令調查 市內房間數

縣公署頃奉省公署令為明瞭各市縣現有房屋數目應即調明確詳細呈報縣公署奉令刻已令各區警察署轉飭各分所調查城廂警察署各分所刻已開始按界調查云

商工會議所 召開議員會

附屬地商工會議所以來月上旬在新京開催之全滿商議聯合會期已迫近該會議所玆定於十四日午後二時召集議員開會關於全滿商議聯合會鐵嶺應提議案有所協議云

財務局長 已行接任

縣委裁恩溥為財務局長之職已誌前報查該氏接委之後當即辭退教職整理接交手續十日該新任局長裁氏遂即前往縣公署財務局接任視事對於局內各種款項以及一切卷冊簿記完全點收清楚並無缺欠情事至於局內各科職員亦均照常辦公無何更動而裁氏隻身接任並無隨員將來關於財務事項定有一番刷新云

莊河

警察練習所舉行 學警畢業典禮
各機關首領多前往參加

本縣警察練習所主任王長恭君對於警察練習所悉心整頓不遺餘力故此次畢業學生獲得最好程度其最高之分數是九十七分最低之分數是七十二分前定於九月二日舉行畢業典禮屆期三十名之學生魚貫入席繼則各來賓入席玆將其會序列左

一、學警入席二、來賓官長入席三、向御影行三躬禮四、唱國歌五、教務主任致開會辭六、教務主任報告學業成績狀況七、畢業生授與證書八、各長官訓辭九、來賓祝辭十、畢業生答辭十一、教育主任致畢會辭十二、閉會攝影紀念開已續招新生不日入所云

縣長參事官 赴錦縣會議

縣長宋德議與參事官解良武夫玆奉省令邀同赴錦會議於九日下午五點鐘二公已搭車赴錦所有署內各事暫委總務科長張治華代理聞此次會議係遼西八縣縣長參事官等共同集錦會議但所議何事尚在不明聞二公擬於十一日返義云

海城

因受乃叔暴打一頓 竟將女孩摔斃
縣屬三區轄界黃單屯 王姓家口角演成慘劇

本縣三區轄界之黃單屯附村王家溝農民王玉書與其叔王志賓素日不和於夏曆七月廿日又與其叔口角乃叔本係野蠻之徒是日把大門關閉向王玉亭暴打經其嬸娘王馬氏拉開王憤極回到自己屋中見自已之女方兩歲正在搖車中午睡遂由車中提出摔於地下以洩恨因當時未死一連摔了三次方將摔死如王玉亭者可稱禽獸不如矣蓋獸類尚知愛子也此事不知法律能否干涉聞其岳家刻擬進城告狀云

步兵三中隊 來城領子彈

駐防接文寨析木城一帶之步兵第三中隊長金殿樞以入秋以來屢與匪寇接仗子彈行將用罄為備萬一計特於月之十一日晉城請領子彈若干發以便分與各士兵云

教育局洒掃孔廟

本月十三日為至聖孔子秋祭之日該局為尊崇聖教計特於月之十日令教育會派人將大成殿預事洒掃至庭院之秋草亦一律雉去開此番祭孔時准將大成殿開放任民衆等瞻仰云

東關重修汽車路

本城東關街當前任孫縣長時代以東關街道窄狹曾由天齊廟前開闢馬路一條一直達小南門以備東山之大輪車進城蓋恐軋壞中街馬路也玆聞當局以軍用車由中街馳遂因車馬喧闐諸多阻碍嗣後東向計匪時定由新關馬路通過故令馬路事務所逐日修墊除兩側均掘水溝外至路身須築成龜背形用免積水之弊云

蓋平

重修崇教寺 開光搭臺演劇

蓋平城內商會街舊有崇教古寺一座因年久失修壇垣頹塌有碍觀瞻是以由商會發起重塑金身修葺壇垣煥然一新業於上月告竣擇吉開光並演劇八日以酬神庥于本月九日假商會前廣場高搭戲臺融神演劇營商小販雲集觀劇男女為堵絡繹街市頗極一時之盛云

法庫

匪首靠天股 被警隊擊潰
救人票十七名

本邑接得第六區八虎山報告有匪人搶掠開報之下有友軍照井隊長及警察大隊長徐福臣大隊副沙明五氏並指導官王竹口新谷鈴木以及翻譯官王化洲氏等帶隊出發至該處即與匪激戰双方對敵多時我軍大獲全勝奪回人票十七名匪人死者四名傷者不知其數因天黑之際匪人支持無力宣夜逃去隊長整軍凱施軍警若此之奮勇匪人焉不遠颺哉云

瓦房店

復縣治安堪稱慶

瓦房店昨據官方某要人談謂本縣之治安於本年七月間會有無知匪徒在縣境一帶個隊蠢動幸彼時經軍警協力防護未得施逞今青帳將倒而民未驚絲毫額慶云

圍場

大雨後山洪暴發 淹斃七十餘人
大司台村演成空前水災

圍場縣新撥鎮大司台村於月初忽遭水災此水乃因大雨山洪暴發而人無處脫逃一村之民及牲畜等俱已隨波逐浪而去計有三十多名而姓名不詳者約在四十多名良可慨也現公家正調查中云

續領春耕貸欵 七萬二千元

圍場縣領春耕貸款十萬元業誌本報玆因缺少人多發放不開各區農民一再呈請縣署設法維持嗣經縣長暨參事官神田重太郎氏俯念民艱又行申請當局續欵七萬二千元方克平均此番之功德各農民俱已歌功頌德如同一家生佛有口皆碑云

陳團長涖圍剿防

陸軍騎兵第七旅四十三團團長陳萬福氏於日昨蒞圍接防防務現正分派中第一連派往半截塔鎮接收一棋盤山鎮去一排梁捕府鎮去一排團部及三連機關槍連俱駐節本城其餘各要隘處亦俱派隊前往設卡保護足見陳團長之施設得當運籌帷幄殊堪欽敬現正夏防吃緊之時而本縣得以安堵如故者是皆陳公之賜也至於兵士在街公買公賣紀律整肅邑得亭此幸福士民紳商俱已稱贊欽佩云云

承認紀念日 籌備舉行慶祝

瓦房店本年九月十五日為日本承認我國二週年紀念之期屆期各省市縣均仿照上年成案一律舉行慶祝以彰盛典復縣公署為使一般人民有深刻之印象並發揚我滿洲帝國獨立之地位起見現已對期籌備屆期舉行云

岫岩

奉省令籌備 慶祝九一五

縣奉省署訓令舉行友邦日本承認我國二週年紀念慶祝典禮合行遵辦現正籌備一切擬辦高脚會秧歌會在關帝廟前高搭彩棚懸燈結彩按上年成案慶祝以彰盛典俾使一般人民有深刻之印象而發揚我滿洲帝國獨立的地位云

兩參事官已歸來

縣參事官阿部清右衛門氏副參事官橋爪武幹氏俱各精明強幹斷輪老手對於縣政之發展治安之維持急謀整頓不遺餘力政績卓著民衆感戴仁聲載道有口皆碑日前因公晉省往來拔涉勞碌非常可見處處為民着想良工心苦煞費經營殊令欽佩玆於本月六日下午四時由省歸來市街商民除懸掛旗彩歡迎外各機關首領齊集北通門外迎迓汽笛一聲後然而至稍停片刻署道塞喧頗極一時之隆重云

吉林

省署准修穀倉
已令行長春縣署遵照辦理

吉林省長公署據長春縣公署具文呈請該縣以原有積穀倉房不敷估用為此擬請建築新穀倉數所以資貯藏積穀而免損失之虞等等情省署查核情形尚屬實在當即准予修築已飭該縣遵照辦理云

准銷已失之印記

吉林省長公署頃據饒河縣公署具文呈請玆因前當縣城被陷時竟將縣長小官印一顆及印花稅辦事處並請鄉局鈐記等項同時遺失急應論銷以昭信守省署查核情形尚屬實在應准一律請銷一面並通令各屬一體知照云

朝陽

大股胡匪襲二區李家 軍民聯絡擊退
斃匪傷匪達十餘名

距城四十里大營子村二區界有李芳義者世居該村家境殷實財產豐富並楊玉亦頗不惡早被匪等垂涎忽於七日早三句鐘時突由大凌河南竄來大股胡匪約三百名持槍者二百名徒手者一百名襲擊大營子李芳義家該地久被小股胡匪滋擾早有準備家有槍械四十餘頼院中有伙計五拾餘人均持槍與匪交戰一方集衆民團速報告縣內軍警救援至上午九時由北票開到軍隊馳往該區救援擊勦兩方猛烈激戰四五時匪等帮不能支紛紛由原河南沿退去擊斃匪六七名負傷者約八九名我方被匪擊斃李芳義工伙一名該村趙福之三子被溜彈由腸部擊傷臟入毫無損失聞此次匪等被双方傷照常理事亦云幸也但軍警援救擊退還有帶捧重來之虞息現各方正在嚴重防範之際如再來擊實如飛蛾投網云

警察教練所 四期畢業者
成績頗優良

警察教練所自成立以來畢業數期各教官皆能循循善誘苦口婆心因而成績大有可觀玆屆第四期學生畢業考試成績尤其優良修業者有宋殿儒名列第一以下張舉令永震姜文修王德奎李榮九孫昌富汪世紳劉萬祥李承貴金奎武文成章浦玉閣遲慶章黃福琪張念仁高介英劉鳳林陸新舟汪重五戴萬餘卜子和尹樹梅寄玉秀陳永貴董聲煦黃臨泰林德剛劉恩等三十一名諸學員同署任事必有一番改良云

赤峰

協和會辦事處 常務委員會
會議事項經過

滿洲國協和會赤峰辦事處於八月二十九日午後五時在該所召開常務委員會到會人數各分會常務員共計二十餘名首由辦事處王主事宣佈開會宗旨及會議項目演說如左

今日所開的會是為赤峰縣八個分會常務員會會議的第一箇條件就是會務整頓可是整頓會務的責任者確在大家常務員身上常務員就是各該會的幹旋使者對於各該分會的開展如何全視各常務員之努力為移轉近來各常務員之熱心努力使敝人感到十分的欽佩相信如此努力到底前途之發展當有特別可觀此誠為我協和會為新國家為各位會員為我東亞民族欣賀不盡的可是我人工作要精益求精務期達到最後完美結果對於會務望對左列之工作再加一番精進

一、對於各會範圍內之忠實良善之民衆皆宜介紹入會

一、會員之宣傳工作使一般人明瞭我會之協和精神廣施宣傳使會員外之民衆同入此協和化

一、配給各分會之協和藥品對會員之家族有病者可以向各該分會請領並說明施藥者乃係大日本奈良縣人和寶樂滿蒙輸出組合配置各會員者

一、各分會之圖書及會之名牌整備事件

一、會章門牌配給事件

延吉

調查各糧商存糧多寡 嚴禁食糧輸出
縣公署奉省署之訓令 因水災奇重秋收欠佳

縣長八日奉到省方電令調查管內各糧店存糧之多寡具冊呈報並以全滿水災奇重秋收無望務須嚴禁食糧之輸出以防飢饉李縣長奉令後已轉飭本埠警察第七署崔署長遵照調查並嚴防食糧之輸出云

朝延間鐵橋 又被雨冲毀

京圖路自本埠車站至朝陽川間之某號鐵橋前於七月末因水過大曾一度被冲毀不久即行修復近數日來大雨如注山洪激發該號鐵橋於八日晚十又告冲毀以至八日晚十二時西上之直達通車迄至今晨猶停在本埠車站云

康金井

車站巡長易委 刁鳳岐接充

呼海路康金井站市場辦事處巡長葉耀德氏今奉鐵路總局令調綏化辦內勤巡長遺缺未便久懸玆委押車巡長刁君鳳岐前來接事聞刁君久在交通經驗宏富學品兼優今任斯職堪能勝任云

阜新

愛善會支部 開講演大會
贊助者百餘人

在阜新城內宣傳人類愛善會阜新支部之講演會已於九月二日上午九時正式開辦者査係人類愛善阜新支部主辦題目為人類愛善之意旨王道政治之精神及日滿學院之設施教育等各項後援者係駐阜新日方各界名士阜新本縣各機關臨時招待處由愛善會暫借戲台前之理善公所計到場日滿各界共計三十餘人支部會員參加者百餘人講演者二十餘人並有該支部之部長張繼瀛該部顧問兼學監郭乃斌日人顧問及教師河野義男等之講演詞句新穎用意深遠査到場者有縣長代表財政局長賈澤普警務局福合指導官阜日軍司令部代表木下譯官商務會長孫澤新劉俊忱指導部姚翻譯官日本民會牟田會長日本商代表板入主任實業局劉靜波股長維持會之李秘書警務局長代表警務科長孫國壽卍字會劉會長李至善警察中區于署長新聞界代表公報分社經理張翰卿基督教會申懷軒先生陸軍二連方連長大隊部代表周隊長警務教練所馬巡官外有會員百餘名參加到場日滿學院全體學生代表十廷安郭紹儀又有本支部次長董廷方幹事閻鍾璟福秀麟宣傳主任周雨亭宣傳員馬青春等其講演會序錄下(一)本會張部長致詞(二)本部顧問兼學監郭乃斌報告會務及講王道政治之精神(三)本部顧問兼敎員河野義男講(四)縣長代表賈局長講演(五)縣合指導官講演由姚翻譯官代譯(六)警務局長代表孫科長講演(七)日本民會牟田會長講演(八)日商代表板入主任講演(九)實業局劉股長講演(十)新聞界代表張經理講演(十一)孫會長講演(十二)學生代表于建安日語講演(十三)學生代表郭紹儀日語演說(十四)會員全體代表演說(十五)郭顧問致謝詞(十六)閉會約計由上午九時開始至下午一時止儀式隆重詞鮮意深其台上參加者精神活潑台下聽講者耳悅心暢掌聲不斷歎溢城內由此可見該人類愛善會之費神捐欵聚精會文提倡日滿提攜宣傳人類愛善造福社會為地方求和平則該部之講演會均是張繼瀛部長之教育提意郭顧問之佈置設施及速記編輯各項董次長之奔走周主任之招待頗盡一時之勝若玆數人者詢可為人類愛善中之卓絕者信不誣也又聞其郭顧問已將各項及速記之講演詞等完全呈報總部矣諒必有一番佳獎也

泰安鎮

已失四匹馬 又被擄九匹
西城鎮之匪訊

本鎮附近西城鎮周永德家道小康地土頗多養有牲畜不少前在泰安鎮行車被偷兒劫去四匹未能找獲其餘均在西城鎮喂養不意於夏歷七月二十四日夜間有匪六名登墻入院大施搜翻因一無所得遂將所養之馬九匹全數搶去云

昌圖

閻團長率隊 來縣將剿匪

奉天省警備司令部參謀處附上尉張欲祿第一教導隊騎兵第一團代理團長少校閻振邦教官上田義一等於十一日午前十時率騎兵一百五十名抵縣城分住於廣源昌等各大商號據聞係八日有匪首傻子天緣北海龍等股匪七八十名突竄紅頂山大四家子一帶搶掠並向紅頂山營房射擊該女工頭向省報告故閻團長等率隊來昌稍時休息即出往剿想昌境跳梁小醜定能一鼓蕩平悉數殲滅云

慶祝承認日 已籌備就緒

九月十五日乃友邦日本承認我國二週年紀念日全國一致慶祝本邑縣公署業經籌備就緒於十一日已函知各機關各法團及士紳與新聞界等屆期於上午十時率屬齊集關帝廟前廣場共同舉行慶祝典禮並遊行全城屆時當有一番盛況云

瑣聞

△繭商改良煉絲

(海城)城南門外同升德經理王灢塵以繭商所棄之灰絲發至日本時往往減價出售尚不易出手按厥原因皆緣失於改良之所致為營業競爭起見特在東瀛聘請治絲技手用化學藥料改良製造一經提煉之後用藥漂過絲質潔白如雪刻下此項新絲發至大阪絲商爭相購買據云斯項絲貨較舊式者每箱多售白銀百餘兩云

△車夫被撞溝內

(新京)雨後道路泥濘行人稍不加慎即被滑倒於本月十一日午前九點許記者行至頭道溝富士町六丁目地方見有由二人拉一人力角車由東而西行斯時有從西來一行人行至該地因閃躲不及致將洋車夫撞倒路溝內滾得滿身臭泥耳眼口鼻幾至分辨不清後由該行路人向其百般道歉並為揩拭一場笑話始行告終云

△厨役懸樑自縊

(新京)頭道溝大和通警官派出所管內三等娼窰金喜堂寮主馬云山於七年之前雇用厨師陳萬庫現年四十五歲河北省撫寧縣人因日熙啡癖耗費頗巨該陳某悉因何於日昨午前六時許無端在該娼窰院內闢所裏邊用較粗之繩帶懸樑自縊身死迨至天明查覺由其執事人報請警察署派員詣驗後當即囑令備棺掩埋云

△協祀厚號遷移

(四平街)道裏四條通協祀厚商號已於舊歷八月一號全部移轉四條通北頭恒增盛新建樓房查移比地點適中室雅暢潤足資發展聞現已正式照常營業云

△恒增盛亦遷移

(四平街)道裡恒增盛商號周財東為擴大營業計已行建造樓房早日落成已誌報端查該號業於古歷八月一日實行移過當日經有商界士紳等為該號喬遷備有多數喜帳慶賀並有鼓樂隊一迎一送舉式極盛同日周財東亦備有盛筵酬謝各都盡歡而散云

△萬益公到新貨

(四平街)道裏三條通萬益公係代理東西中外兩洋百貨行專批發洋廣雜貨及江省各大商客每要有新招徠代理貨物時必僱鼓樂隊跨街宣傳查該號近又招徠新花粧代理品於十一日僱有鼓樂隊並僱有數十人抗着招牌旗繞街宣傳尾隨爭觀者大有其人聲勢極稱盛大云

△印刷業之發達

(瓦房店)本埠日新書局所營書籍文具印刷裱畫刻字等生生均甚發達而現下又因印刷事業日繁一日乃將原有鉛石印刷機改用電力並其支號復新印刷所亦皆改用查該局側此猛進不休其將來營業之發達當更不可限量云

△油坊備機開工

(鐵嶺)北門外萬順油坊由大同元年開設經理劉東煜氏商界老手作事認眞由去歲故去知者無不痛哭後委羅繼先君經理中年英俊作事有方時見大秋已到新豆上市命機工員備機應用開工云

△地藏王之聖誕

(牛莊)舊曆七月三十日南關地藏寺該關士紳會首等循例慘辦地藏王菩薩聖誕刻齊集拈香午正出會僧道唪經超渡寃魂得生淨土參觀者紅男綠女頗不乏人該會盛舉均皆勸助耳

△今夏雨水過降

(赤峰)客年雨水均降農商耕作很有便利自今庚入夏屢次小雨洒々不已大街小巷泥濘不堪每日不但車馬行之費力且對於農商兩界毫無利益如此而陸恐後市面難免消疎耳

△飲食店頗興旺

(赤峰)二道街老馬市新設東海興飯館一處屋內客廳甚講衛生一切使俱皆是洋式厨師調味與家不同對於各界食客一同招待且該號經理前於軍界充差多年人品端方忠厚強幹對於各方無不和藹每日往來食客自親招待迎送勞碌不遑餘力故有此著和睦日々滿座云

△作烟料子被獲

(隆化)本街營房胡同住有任某者(名不詳)素以熬煙料子為業(即假煙土)日昨被官查知以為違法遂即當場拿獲經訊不諱隨押入囹圄使嘗鐵窗風味云

△小兒慘遭淹斃

(隆化)本街東街趙姓之子年七歲日昨戲於河濱偶失足落水無人知曉遂飄流而下俟其家中人知追十餘里之遙始將撈出早已斃命矣望有兒童者加以留意云

大廉賣

移轉三週年紀念舉行大特賣

東京宮田製自轉車
マンチユーリヤ(滿球力亞)號

特賣數 只限三百輛
特價一輛金四拾五圓
(但大連交貨)

廉賣期內乘機
早購以免向隅

大連市紀伊町七五
友輪舍
電話(六五七八)(七九二〇)番

東海散士傑作 劉孔璋譯 香月尙繪

小說 佳人之奇遇

（洋裝美本布面金字一册二百七十餘頁插圖七十四）

本書出現！

請快看！

是書爲東海散士之傑作、文字婉麗跌宕、議論正大莊嚴、托言外事、扶摘時病、紀言情之韻事、述世界之興衰、美人名士、賢相良將、搜羅畢集、以言情小說讀之可、以英雄傳記讀之可、以世界政治史讀之亦可、誠爲文苑中不可多得之佳構、凡嗜好讀書之人士、案頭不可不備此一卷也

驚奇駭異之描寫 必使君拍案叫絕

發售處

大連沙河口大正通 啓明書社（電話九四二七番）
同 西崗子大龍街 啓化書社（電話五〇三一番）
同 西崗子大龍街 聚勝堂書局（長電二九三〇三）
同 西崗子平和街 新昌號（電話三八四七番）
同 西崗街 協源茂（電話五七五九番）
同 得勝街 廣合成
同 浪速町 協茂盛（電話四六三二番）
同 浪速町 中央文具店（電話六五五五）
同 東鄉町 聚勝堂書局
同 連鎖商店街 右文閣（電話三三一五番）
瓦房店 長發祥書局（電話五五六號）

復縣 天德福書舖
公主嶺 河南 春瑞祥書局
奉天市 鼓樓北 福陞 北號（電話三六四〇號）
同 同 同大印書館（電話二七二七號）
同 同 章福記書局
同 鼓樓南 關東印書館（電話二九四三號）
同 軍署大街 盛泰報館（電話四二一七號）
同 商埠地南市場 文化廣播社（電話四三五四號）
安東 財神廟街 宏文書局
吉林 河南街 裕興書莊（電話七五八號）
同 同 萬順德書莊（電話六六七號）
同 河南街西頭 成文厚書局
新京 大馬路 德和義書局
同 老德和昶（電話三三五二）

同 北門外 同文書局
哈爾濱 道外 極東派報社
同 道外 廣東報社
江省泰安鎮南大街 德盛利
延吉 東大街 新文書社（電話十八號）
鐵嶺 西門裏 新華書局
遼陽城內東大街 源興仁（電話二六七號）
同 二道街 襄平書局
營口 永世街 亞州派報社（電話一三七三號）
貔子窩 西街 仁術堂
城子疃 新市街 永源書局
莊河縣 下街 永源書局（電話九十二號）
（其他各地有名書局及各地滿洲報分社）

定價 滿洲國幣壹圓 代價先惠 郵費不要 倘若掛號 外加壹角

總發行所 大連市常盤町二十九番地

滿洲報社出版部

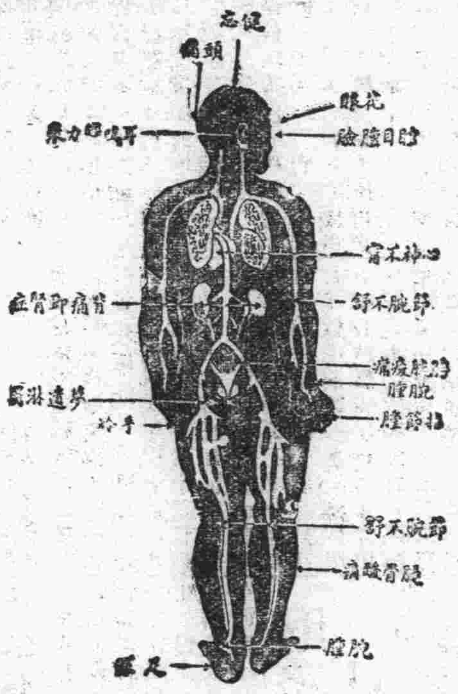

腎虧百病生

腎爲滤清血中尿毒之器、腎如虧弱、則尿酸之毒質隨血液之循環侵害身體各部、以致病痛發生上列各症、即因腎虧而起、其最顯者爲背痛腰痠、若不速治、釀成重症、爲患甚矣

兜安氏秘製保腎丸、爲專治腎虧之良藥、功能化尿酸、利小便、清血液、補腎力、腎强血清、身自健矣、凡患腎虧者、宜速服此信譽久著之保腎丸也

上海江西路四八九兜安氏西藥公司啓

各藥房均有出售

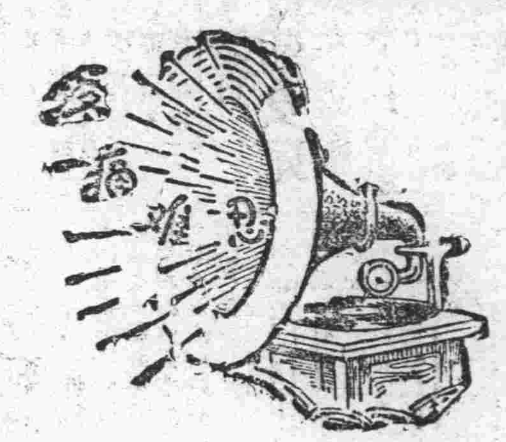

腎病留聲機

某嘗患風濕骨痛、腰痠背疼、手足麻痺、痛楚萬狀、逢人便道、人譬之爲腎病留聲機

蓋風濕骨痛之起、直接由於血液不清、間接由於腎臟不强、因腎臟爲澄清血液之所也、欲防風濕、先須强腎、欲圖强腎、請服第威德補腎丸

◁各大藥房均有出售▷

第威德補腎丸

清香極矣 美妙極矣 一枝在手 不禁眉飛 不禁色舞

品質最高貴 價錢最公道

紅錫包香烟

（第三種郵便物認可）

大連

廳屬各機關一致蹶起 開聯合宣誓祈禱大會

悲壯之議決徹底支持拓務案 祈英靈之護佑冀得貫徹初衷

關於在滿日本政治機構之改革問題、依東京電已依陸軍案及外務案而直前邁進、對於拓務省案、已不加一顧、因之現地之關東廳職員方面、爲絕對支持拓務省案、各地再三開會決議一切、紛々向日本各要路打電努力抗爭、以求貫徹現地案、而支持拓務省案、旅順已開過全職員大會、大連之四警察署及消防署、亦同時蹶起、於十三日開祈禱大會、宣誓之下、以力求貫徹、而期達到最初之目的也

五署舉行祈禱式 決議一致團結 分別致電於各要路

即大連警察署於九月十二日上午十時在振武館開全署員大會、寺田署長以下署員三百七十七名、在決議文署名盍印、其決議文即一吾等一致團結支持拓務省案、賭坭職直前邁進以期貫徹一在萬一不容我等之主張時、則決定總辭以求力爭、其他大連水上、沙河口、小崗子等各警察署亦同日分別開會議決同一之決議等、並於九月十三日晨十時四警察署議決之下、一同於在大連市中央公園內表忠塔前開四警察署並大連消防署之聯合舉行悲壯之宣誓祈禱大會、當時大連警察署寺田警視以下二百五六十名、水上警察署久下沼署長以下百數十名、小崗子警察署大場署長以下百二三十名、沙河口警察署、廣石署長以下二百餘名、消防署今井署長以下百餘名、全五署之人員五百餘名、於定刻之十時十五分集合齊備、各警察署之人員分別排列、各署長立於排列之前、開式之始、一同向表忠塔敬禮、依順序而舉行之即

一、敬禮
二、宣誓
三、奉讀祈禱文
四、三唱關東廳萬歲
五、敬禮閉式

茲將當時沙河口警察署長廣石警視之宣誓、及大連警察署長寺田警視之奉讀祈禱文等記之於左

宣誓

我等一致團結支持拓務案賭斯職謹祈直前邁進而期貫徹

昭和九年九月十三日

大連四警察署員一同

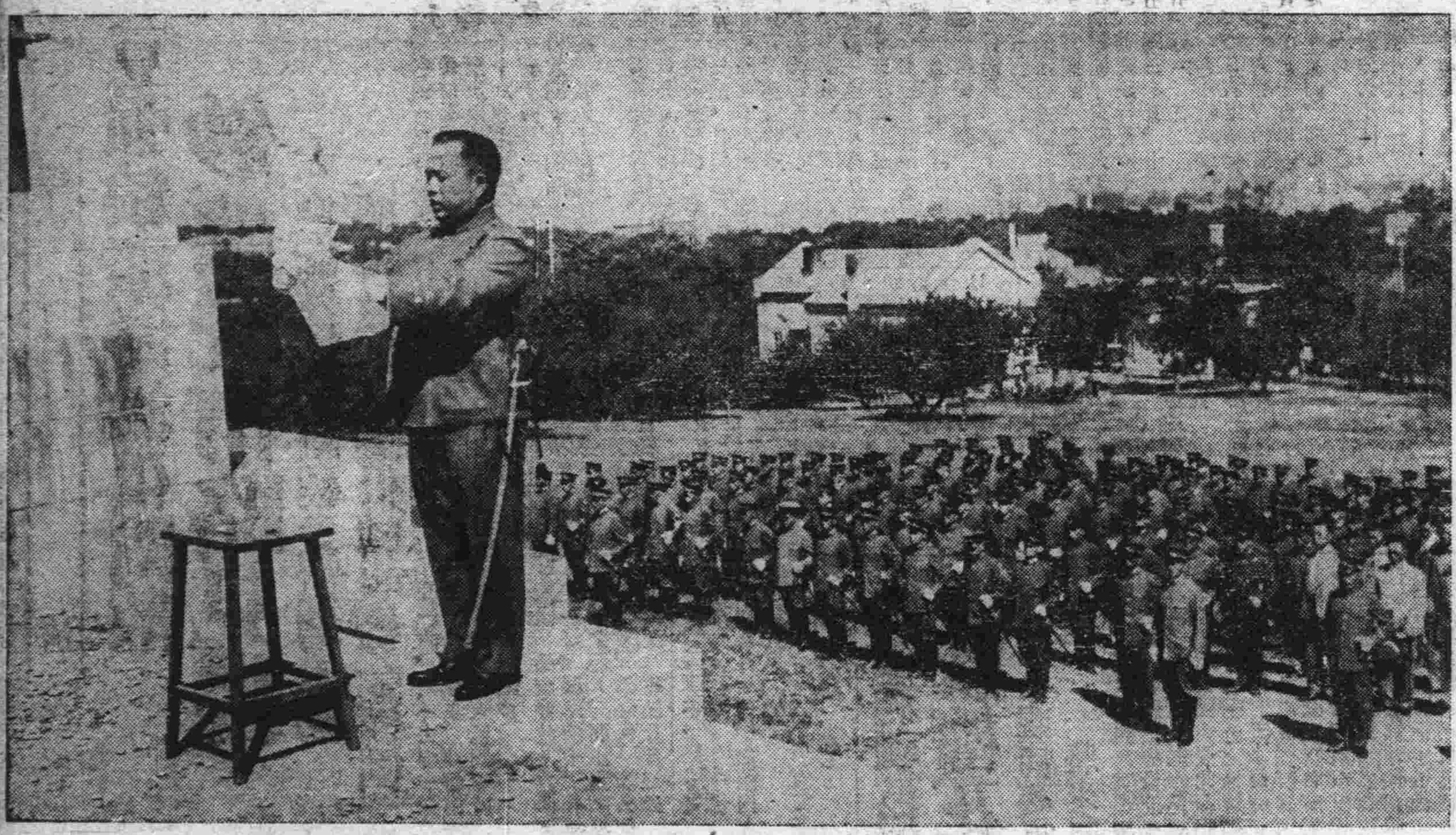

祈禱文

大連四警察署及大連消防署之關東廳職員總代寺田良之助謹白

滿洲事變勃發之後、將屆三星霜皐威揚於四海、已得友邦滿洲國之礎石堅定我國國運之隆盛已冠於萬邦、當此之時、回憶往昔實爲感慨無量、當時爲伸正義之義、得舉國一致協力之下、或殲滅兇惡東北舊軍閥、或賭身命而努力樹立治安之工作、爲此奉戴聖旨、文武官員各守其分、互相扶持、如輔車之助、效力奉公、其間我等關東廳奉職人員、握劍荷槍、以赤誠之一念、置身命輕如鴻毛

不意茲者倡改革在滿機構之議、關東廳乃開發滿蒙之砥柱、有三十餘年光輝血淚之歷史、我等職員、據國家之大綱、復依公論決賭斯職、而支持其實現之改革案、現竟不得其片影之好果、爲國家之正義乃賭生命亦奮起之時也剏制度之改革、得昭實地狀況、即立脚於興案更得依據大義名分者、乃理之當然也、若觀夫世界情勢之騷然可危、當此國際危機之時實不宜藐視公明、而誤國家百年之大計、此實爲不可默過者也

茲於斯我等赤誠之聲、爲妖雲所覆、停於障碍之中不得上達天聽、茲謹祈之於我護國之英靈、希依至明至公之念願、可護於以報國熱誠念之生等謹此敬白

（寫眞爲於十三日上午十時五署署員之參列之聯合祈禱式及廣石沙河口警察署長之朗誦宣誓文）

菱刈長官返京

對於改革機構事宜加愼重 於出發時對往訪記者所談

在旅順官邸靜養中之菱刈將軍、已於十三日午前七時三十分偕同鹽原秘書官、今岡副官、及林參謀等一同來連、同日午前九時、即至大連車站搭大快車返新京當時車站送行者有林八田滿鐵正副總裁、山崎、山西、郡山、佐々木、各理事、小川市長、御影池大連民政署長、日下內務局長、鏡山要塞司令官及其他官民多人、茲將該氏車中談話記之如左

昨日已由日下中村兩局長署有所聞於關關東廳職員機構改革問題、依國家的立場、有種種之論議、亦誠屬良佳然至今日關本問題所發表之文書中觀之使用最大級之形容詞、不但過於聲大其詞而且關此問題對其實體尚未有相當之認識、要之行政機構不過改變、其形而已各自之身分則當無變化、徒爲將來之杞憂而舉動實不可不愼之世間事有左者有右者、如滿鐵之事亦然再次起改組問題亦可、而不起問題亦未爲不可至於國境方面之蘇聯赤軍現在與全日本之陸軍有同等之兵力、然而在我等觀之、動如此等之大軍、亦誠可以爲羨慕之事

美國記者團

參觀旅大日程

美國記者團茲因考查旅大方面之教育、政治、及社會等事業之情形起見、特於十三日午前七時四十分搭快車來連一行爲三十五名（記者團夫妻十一名、單身者四名、閨女兩名及新聞協會七名）離站後當即投宿大和旅館、是日午前會見民政署與市長及滿鐵總裁等、午後各時則分組自由行動、參觀各地其所希望之處、乃爲滿洲資源館、埠頭、碧山莊、大連醫院、中央試驗所、西崗子公學堂、哥爾夫鐵道工廠及浪速町等地、午後七時卅分乃有滿鐵總裁招宴於滿洲館十四日午前九時赴旅順各地參觀、午後零時三十分關東長官將招宴午餐會、午後四時大連記者協會有主催茶話會在星個浦大和旅館、午後七時三十分有大連市長主催之歡迎宴於大連大和旅館、十五日午前七時將搭烏蘇里丸離連赴日云

大批綢緞割價大賤賣
每尺値洋兩元之貨　祇賣幾角小洋
大連市興町　瑞康百貨店　電話六五九六・六四〇八番

馬路中之圓形水道管 一再發生爆音

吹起鐵蓋火焰濛濛 前後計三次原因尚未明

數日前在大連市山縣通一〇六番地六村信洋行大連支店後之下水管爆發事件、雖經土木課與大連署司法係加以詳細調查、然而實在原因、現在仍尚未明眞像、不意十日午後二時許、當寶石修飾商會發生火災之同時、大連市山縣通理髮業合雪軒前電車通道間之下水管竟亦忽然發現一大爆音一時間火焰濛濛而沉重之鐵蓋、早被吹至三尺之外矣更於十二日午後五時許、竟又在交通頻緊之通道、忽有發生第三次之爆音、大連署保安係、有鑑該事之危險、特於十二日午後四時二十分、由大連署長川保安係主任、及佐々木次席等蒞場調查、雖然目睹其爆發情形、但不明其爆發之原因仍在悶葫蘆之中

妻偕情人私奔

並帶去七歲女孩 夫由奉歸來禀警署查找

有原籍山東省青州府益都縣現住西山會香爐礁三區六番地張瑞珠四十歲、於數年前在原籍娶有宋氏爲妻現年二十五歲、膝上有一女、乳名張牙頭現年七歲、但該婦素性風流、不守婦道、每日擦姻抹粉、東屋串到西屋、形如妖魔、引得一般狂蜂浪蝶無賴之徒、終日不離其門前久則竟與原籍山省青州府益都縣、現住沙河口驛內宿舍魏懷志者現年三十四歲、結下不解之緣、初則陳倉暗度、久則熱度增高、大有不可分離之勢、於八月二十四日、張瑞珠往奉天其妹處辦事不在家中、而張宋氏竟於二十七日午前八時許、與其情人魏懷志相携其長女、在周水子驛乘火車潛逃北地、待其夫由奉天返宅時、不見其妻知事有變、當向各處尋找、終未所獲、在無可奈何之下遂繕具搜查願、呈遞沙河口警察署、請警署代爲搜查其妻與其長女之下落云

一羣賭徒被捉

懲罰別釋分放

市內京町五十八番地、趙高氏三十八歲、每日招集多人開設賭局、於十一日午後九時三十分許、有奉天人現住市內福星街二百四十番地、無職之宮玉奇四十九歲、及山東人現住仲町一百三十二番地、賣菜商王煥升二十四歲、其他六名、正在賭牌九高呼天槓小九點之際、覺被沙河口警察署署員闖進屋內將彼一網逮捕、並沒收現金多數一併帶至署內、嚴重處罰、始行釋放云

喝酒給錢不足

反毆打僕役

大連埠頭碇泊中之德國貨物汽船、巴堪哈巴號、火夫瑪克斯邁亞二十六歲、於十一日午後十一時三十分、至市內信濃町百四十番地大連會館內、喝得啤酒五瓶、合計金五元、及付錢時、僅給二元二角五分、因索要尚欠之二角五分、致惹彼火夫之怒、當將僕役毆打、奪門而逃、該會館立即報告常盤橋派出所、當由該所員急行搜查、在西通三十五番地發見、即逮捕、而該火夫竟在道上將通行中之滿人毆打、遂送至大連警察署、該署現正保護檢束中云

佐賀縣教育會 滿鮮視察團

一行十四名已經來大連

日本佐賀縣教育會主催滿鮮視察團一行十四名、由該會主事富永五藤治氏引率之下乘十二日入港之扶桑丸來連豫定約二十日間、視察旅順、大連、金州、大石橋、鞍山、奉天、新京、哈爾濱、經由朝鮮歸國云

雙燕水鴨商標絲光線襪近有假冒

△請認明眞正國貨免爲所愚
△奉送贈襪券薄酬賜顧諸君

本公司雙燕水鴨商標絲光線襪優美艷麗耐用價廉久已鎖行中外深蒙各界人士歡迎詎近有無恥奸商以下等劣貨假冒雙燕水鴨商標希圖漁利以偽亂眞殊堪痛恨本公司今特於民國廿三年七月起加印單紙並蓋水印帖在襪身爲憑以杜冒效爲此敬告諸君務懇留意認明眞正國貨分別貨質優劣庶免魚目混珠爲棍徒所愚本公司並爲酬答諸君歷年垂顧之雅意起見凡購雙燕水鴨線襪壹双即奉送贈襪券壹張積存此券拾張可換取該線襪壹双積存壹百張可換取該襪領壹打請向本埠代理處換取區區贈物聊表微忱還新諸君鼎力賜顧藉廣銷場不勝感幸此佈

本公司總廠在香港油蔴地　分廠在中山縣南區
香港利民興國織造有限公司謹啓
大連總代理店浪速町　洪來盛

大安汽車行
高級新車　司機殷勤　長途無憂　貴客歡心　大連市日新街八
本小利薄　恐不掛賬　現金主義　貴客原諒
電話八七二四　八三四四番　夜間用六八〇六

北平　大連　分莊
大仁堂
本堂分設連市以來一爲濟世活人二爲提倡營業精選經驗有效之丸散膏丹數百種純用珍貴藥品配製而成目錄造册函索即寄批發零售一律從廉
初一十五減價二成
西崗福德街二番

招用電工
滿人優秀內外線工、年齡三十歲以內
攜帶履歷書午前中來談
大連市惠比須町電停前
毛屋電氣工務所
電話二一九一三三八番

大連西崗
麗華金店
本店初創　大連西崗　特聘名師　製品優良
金銀器皿　玲瓏精強　各種首飾　翻新奇樣
物美價廉　薄利主張　各界惠顧　盍興光降
地址　西崗大龍街三十二番地
電話八五二二四番

各科診療病室完備
岐山醫院
醫師楊鳳鳴
小崗子十甽街三十七番地
電話四局五七

齒科
早川醫院
大連市西通九十三番地
電話三九七一番
金州新市街（分院）

大連
西崗龍子街
東生茶莊
長電話三六七二
自製花條紅茶
經理台灣諸茶
批發零售價格低廉
婦幼蒙惠顧　特別歡迎
薄利多賣　以廣推銷
分號西崗街東生支店　電話三六四六
東生利

秋季洋服陳列
秋季小孩服陳列
秋季化粧品陳列
秋季用綢緞雜貨陳列
三越發售
商品標
▲信用家就是三越請大家快往去買貨眞價廉各種貨物一概俱全
▲新鮮食料及山珍海味一概俱全之食堂
大連市大山通
三越
電話四一八一番

大德記藥房辯正聲明
敬啓者鄙人先祖經營藥商已歷數十年矣所有漢藥依法遵古泡製傳續至今鑒有關係生命無不格外謹愼時刻求眞以慰顧主而廣招徠始蒙今日各界無不歡迎實不勝銘感之至此次官署爲整重各漢藥品商起見曾於月之十日小崗子警察署衛生係甲裴藥劑師親臨敝號檢同勘驗俱爲漢藥並無製造僞藥等情更無不良藥品可現查十一號報端所載自出訛傳多有事實不符事關營業特此聲明
昭和九年九月十三日
大連西崗子大德記藥房主人　康耀忱啓

茶是我們的好伴侶　新茶更是我們的好……
世界著名產茶地方……就是（台灣 福建）
杭州 安徽 敝號設廠製茶地方……就是（台灣 杭州）台北市 江干 福建 安徽 南台 老竹嶺
產地直營……設廠監製……物價高低……品質優劣……新求
各界批評……
應需大宗批發特讓厚利
大連德生茶莊
西崗警察署前　電二一六八三番

帝國聯合艦隊
軍艦內　廢品公賣廣告
一、殘飯（燒飯麵包類）
二、獸骨類
三、空罐（揮發油桶機械油罐等）
四、空箱（煤油箱罐頭等）
五、空瓶類（啤酒汽水瓶等）
左記物件在露西亞町（黑嘴子）漁業組合前空地公賣期日自昭和九年九月十八日起至廿六日
願出最高價之商店於軍艦入港期間中先訂契約其他詳細請向左記地點詢問可也
大連市龍田町一一九
竹中昇商店
電話四一七四番
要港部指定
帝國海軍旅順各汽船會社御指定
三井礦油關東州一手特約販賣店

緊急聲明
敝人於同茂棧任執事職多年今因有別就現已辭退嗣後對於該號債權債務以及盈虧等項概與敝人無關恐未週知特此鄭重聲明
張世芳謹啓

經濟

豆強粮漲餅油俱閑散
鈔票晚市略見提
大條倫敦續縮紐約孟買均未動
滙兌日美中美俱轉弱標金穩固

大條 本報十三日專電、海外市況、倫敦大條、期現俱縮、現市爲廿一辨十六分之十一、期市爲廿一辨廿四分之三、紐約未動、仍爲四十九仙四分一、孟買不變、爲六十盧比十六分之五

滙兌 海外滙兌行情、中美日美英美均行畧疲、中美落三仙、爲卅五弗五十三仙、日美落二仙、爲廿九弗九十八仙、英美落八分五、爲五弗零一仙四分一、美英爲五弗零一仙八分一、日英爲一志二片八分三、中英爲一志五片八分一、法英爲七十五法郎〇三

標金 上海十三日電訊、標金市場、浮事消極、待機不動、交易除淸平之外、寥々無幾、今日署有訂空者、金價一時稍佳、而銀行方面背賣十六及十二月美匯、金情未克直伸、結局穩固、東滙大連賣出少許、美匯銀行賣價十月以三五、四三七五、十二月以三五、五六二五

錢鈔 大連錢鈔市場、十三日前場開盤後、鈔票大勢、仍無多大變動、食現市爲一百廿一圓四角、妥六十萬圓、期市爲一百廿一圓五角、妥一百五十五萬圓、鈔票對小洋一一三六五五、金票對小洋一一二三五、大洋對鈔票九六五二、五五云

又大連錢鈔市場、十三日晚市開行後、鈔票市價、期現均畧見提、查現市爲一百廿一圓五角、妥二十萬圓、遠期爲一百廿一圓六角、妥七十四萬圓、金票對小洋一一二、四、鈔票對小洋一一三六、六〇、大洋對鈔票九六七五云

特產 大連特產市場、十三日開行後、大豆輸出帮買、北地帮賣、近期呈強調、他限穩平、高粱貨薄弱、北地帮買、市價昂騰、豆餅、豆油俱呈閑散、大豆期貨妥數、三菱四十車、同德後二十車、東記十五車、泰來十車、現貨妥數實隆四十車、三井三十車、三菱二十車、日清三十車、油坊八十車云

鐵嶺方面之新大豆品質

開原鐵嶺地方之新大豆登市並其品質如左

◇開原●六日登市九百噸、爲本年度之最快者、時價一斗國幣一圓二角二、(去年一圓零一)品貨白眉較優、不實凋落物少、雖爲良好、而比去年度、損傷頗著、混保一等程度、水分一六、六(去年一一、三)雖水分多、乃急於收裝、然將待天候回復時、水分可以減少

◇鐵嶺●品質籽粒及色澤可稱良好、凋落物少、且無色豆之混入、而不實之混入稍多、爲混保一等品良位程度、乾燥且良好云

新穀已屆登市期
開始正式輸送
拉賓線樹輸送計畫

開始本營業後之拉賓線與隣接線滿鐵共同樹立今後之輸送計劃、並豫想新登市期已至正式的輸送已開始、新京鐵道事務所、對各經路別輸送豫想、及拉賓線之輸送計劃如左

◇各經路別輸出豫想

一、江橋卸貨、河下存貨二九〇〇〇噸中、三〇車約九〇〇〇噸程度、卸於江橋

二、由北滿西部線輸送者、現在哈市八區、及新市街高台、並河下存貨中一六〇〇〇噸內外、似由外商北鐵公司之手、經由南部線輸送

三、由拉賓線輸送者、現存貨總數量八一〇〇〇噸中、卸於江橋者九〇〇〇噸、南部線經由一六〇〇〇噸、由拉賓線輸送、似爲此場消費(油房消費其他食料等)拉賓線之輸送數量大體豫想爲五〇〇〇〇噸內外

◇拉賓線之輸送計劃 哈爾濱鐵路局、對拉賓線大豆輸送之約五〇、〇〇〇噸、依如左之計劃輸送之豫定、即今後以十四日間豫定將本年輸送完了、而遇有降雨其他故障時、一日平均載出一二〇車、頗感困難、結局輸送完了、豫定於本月末日頃

松花江河下方面之新穀登市豫想、德國撤廢油房原料輸入制限後、於青黃不接時、滿洲特產界依然緊張、且受全般的貨稀之刺戟、特產商對於現貨入手、有奔走之狀態、又今年新穀登市似能見早、哈爾濱航業聯合局、並國際運輸當局、正計畫於松江結氷前、由松花江下流地方輸送本年度產大豆約二〇、〇〇〇噸云

爲貨主謀便利計
北滿大豆輸送
實施混合保管暫定規定
目下與各方面正折衝中

於國鐵沿線大豆檢查之際、原則上乃於站之月台內行之、而賓江站、月台極爲狹窄、於檢查上感覺非常不便、且於輸送上、須要種種手數、故鐵路總局、今次爲考慮貨主方面之利便、以謀北滿大豆(八年度產)之急速輸送、對哈爾濱管區大豆之輸送總局依大豆混合保管暫定規定、於貨主院內或貨主置場行之、目下與各方面折衝中、最近將必實施、而該實施期限豫定至十月末日、至實施時可一掃貨主從來所受之不便、因水害在庫品之北滿大豆、亦可圓滑的登市、各方面頗有期待云

特產輸出
南行激減

哈爾濱訊、八月分北滿特產物、大部經由北鐵南部線輸出、非常踴躍、距蘇聯當局近將南線從來之秘密減輕運費制度撤廢、照規定數目徵收、而大資本之洋商實隆洋行、克巴爾金等、以南行無利、遂亦變更方針、改由拉濱線、或由松花江、運至江橋站、搗載輸出、據調查八月分、北鐵南運貨物、計上旬一千八百九十車、中旬八百九十五車、比較上旬、約減少一千車、下旬五百八十七車、較中旬又減三百餘車、値茲新粮上市之間、南行秘密低廉運費、既已撤廢、而減低三成之救濟水災運費、亦至本月終爲止、預料新貨上市後、北鐵必有最新之集貨方策、各方對之莫不極度注目云

爲便利朝邑農民
設棉花收買所
現屆秋成新棉不日割收
將來定有一番良好成績

自新國成立以來對於實業國府頗爲提倡發展早經政府提倡農民注重棉業各縣張貼標語佈告各埠市民對受此種指導實屬進行爲朝邑之區管區寬廣農民種棉者繁多現時屆成秋新棉不日以成國府爲便利農民起見特派定崔君席儒在本街成立興棧院內設立棉花收買所一處雖設該處與成傳收買均按國府指定價值指定公秤並無絲毫虧負農村民之處至收買時將來定有一番良好成績云

新京驛存貨

新京驛八月下旬中之院內存貨數如左(單位噸)

	附屬地	城內	寬城子
大豆	七、七六四	九六七	三

其他豆	三、二三九	二、四七九	……	一五
高粱	一三、九三一	一、九七九	……	一四
包米	二三五	三〇二	……	……
小麥	一、〇四七	……	……	……
其他穀類	五、八三三	五、一二九	……	八
種子				
豆油	七八四	五九四	……	六七
豆餅	八一九	五一三	……	……
計	三五、五三七	二四、〇三四	……	四九〇
木材	一八、一九〇	三一七	……	四、四一二
新炭	一、〇九三	八四	……	一四三
麥粉	三、四一七	一、四九四	……	……
綿絲布	一、八〇〇	……	……	……
麻袋	三〇〇	……	……	……
其他	一、九一九	一、一三一	……	……
計	六〇、二五六	一七、七九〇	五、一四九	……

陰雨爲災
穀子歉收

磘城訊、本縣秋收、因霪雨連綿之故、於收穫上、頗發生影響、茲據縣署實業股報告、綜合全縣秋成、尚不足七分、其中以大豆高粱居上、包米水稻次之、棉花又次之、至於穀子一項、因雨水過多、強半枯死於田中、故雖未屆刈穫之期、而農夫等、已經開鐮割穀矣

滿洲鐵道
貨物輸送
拉濱線擡頭
北鐵著衰退

據京圖鐵道當局之調查、本月上旬之貨物輸送狀況如次、因拉賓線之擡頭、而北鐵著爲衰退

滿鐵社線	三八、六九二
洮南鐵路局	二三、〇五七
哈爾濱鐵路局	三一、二五〇
北滿鐵路局	四、八三一
新鐵路	五、四〇〇
計	一〇三、二三〇
社外貨物	二七、〇四〇
合計	一三一、八七〇
品種別	
大豆	六四、八九六
高粱	四、二〇八
玉蜀黍	六九四
粟	三、五七〇
豆餅	二八一
木材	八、〇一九
軍需品	八、六四〇

大連鈔票交卯額

大連錢鈔市場、九月十三日限之鈔票交割額爲二百十八萬、交割價爲一百二十一圓二十錢、此金額爲二百六十四萬二千一百六十圓、比前限提高一元二十錢、金額增加五萬一百六十元

交方 三菱	四十一萬
聚誠和	二十七萬
義發和	二十四萬
儲蓄	十八萬
裕昌元	十六萬
受方 外十九店	九十一萬
三井	五十八萬
山田	二十五萬
福和盛	二十三萬
雙聚福	二十一萬
外十五店	八十一萬

鎭平銀之交卯額

安東取引所、十三日限鎭平銀之交割額、爲十五萬五千兩、標準價値爲一千六百零五圓、交割金額、爲二十四萬八千七百七十九圓、比前限減少十一萬三千七百四十四圓

交方 丸福	十二萬三千
永順	一萬六千
長聚隆	一萬
其他	六千
受方 原田	九萬五千
儲蓄	三萬一千
藤本	二萬五千
其他	四千

新京新大豆登市

新京附近之新大豆登市、較昨年約早一週間、由本月三日頃、即陸續登市、行市一斗國幣一圓六十錢、漸次低落至一圓五十錢、較昨年雖無大差、而品質不實粒甚多云

商情

本埠特產

▲大豆(百斤鈔票價)(十三日前場)

	開盤	收盤
袋	四、二三	四、三〇
九月	四、二三	四、二六
十月	四、〇一	四、〇七
十一月	三、九一	三、九三
十二月	三、九一	三、九三
一月	三、九二	三、九四

▲豆餅(一片鈔票價)

	開盤	收盤
十一月	一、三五	一、三五
十二月	一、二四〇	一、二四〇

▲豆油(百斤鈔票價)

	開盤	收盤
十月	九、一〇	九、一〇
十一月	九、三五	九、三五

▲高粱(百斤鈔票價)

	開盤	收盤
現貨	三、一七	三、一七
九月	三、二九	三、二七
十月	三、二六	三、二〇
十一月	三、三三	三、三四
十二月	三、三三	三、三六
一月	三、三六	三、三七

▲大豆(百斤鈔票價)(十三日後場)

	開盤	收盤
袋	四、二九	四、三六
九月	四、二七	四、二四
十月	四、〇六	四、〇三
十一月	三、九二	三、八八
十二月	三、九三	三、八八
一月	三、九二	三、九一

▲豆餅(一片鈔票價)

	開盤	收盤
現貨	—	—
九月	—	—
十月	一、二四	一、二四
十一月	一、二四	一、二四
十二月	—	—
一月	—	—

▲豆油(百斤鈔票價)

	開盤	收盤
現貨	—	—
九月	—	—
十月	—	—
十一月	—	—
十二月	—	—

▲高粱(百斤鈔票價)

	開盤	收盤
現貨	—	—
九月	—	—
十月	三、三六	三、三一
十一月	三、三三	三、三三
十二月	三、三七	三、三四
一月	三、三六	三、三六

本埠錢鈔

▲大連鈔票(十三日前場)

	開盤	收盤
現貨	三、四〇	三、三五
尚	三、三五	三、三〇
成交額		六〇萬

商品市場

▲大阪三品(十三日前場)(棉絲一捆金票價)

限	前場開盤	後場收盤
九月	二四〇、〇〇	二三三、三〇
十月	二三一、二〇	二三〇、八〇
十一月	二〇九、一〇	二〇九、〇〇
十二月	二〇八、〇〇	二〇八、〇〇
一月	二〇七、九〇	二〇八、一〇
二月	二〇八、〇〇	二〇八、五〇
三月	二〇八、一〇	二〇七、九〇

▲大阪棉花

開盤現貨	六六、五五
定期	六七、九五
收盤現貨	六六、五〇
定期	六七、一〇

▲大阪期米(一石)

▲上海標金

開行	九五四元四角
最高	九五五元六角
最低	九五三元二角
收盤	九五四元二角

▲上海外滙

	賣	買
東	一一八元三七五	一一八元七五〇
英匯	一先令五辨士九〇〇	一先令五辨士〇六二五
美匯	三五弗四三七五	三五弗五〇〇

▲匯豐掛牌(十三日)

東匯	一一八元〇〇〇
英匯	一先令五辨士〇〇〇
美匯	三五弗三一二五

▲神戶日英

賣	一志二片三一分二
買	一志二片三三分三

▲神戶日美

賣	二九弗八分七
買	三〇弗〇分〇

▲印度棉花

奔哥爾	一三八盧比
其布牢	一二〇盧比
奧姆拉	一九三盧比

▲美棉

現貨	一三仙一五
十月	一二仙九一
十二月	一三仙〇四
一月	一三仙〇六
三月	一三仙一五
五月	一三仙二一
七月	一三仙二五

電報滙兌(十三日)

倫敦銀塊	二一辨士十六分三
同期市	二一辨士十四分三
紐約銀塊	四九仙四分一
孟買銀塊	六〇盧比十六分五
英美滙兌	五〇一仙四分一
日美滙兌	二九弗九八
中美滙兌	三五弗五三
美英滙兌	五〇一仙八分一
日英滙兌	一志二片八分三
中英滙兌	一志五片八分一
英法滙兌	七五法郎〇三

▲大連鈔票(十三日後場)

	高	成交額
現貨	三、五〇 / 三、〇七	二〇萬
近期	—	—
遠期	三、六〇 / 三、七五	一九〇萬

	鈔兌金	鈔兌洋	金兌洋
二時	三、六〇	三六、五〇	七四萬
三時	三、五五	三六、四五	二三、五五

	高	成交額
近期	三、五〇	三、八〇
遠期		

	鈔兌金	鈔兌洋	金兌洋
十時	三、四〇	三六、五五	一五五萬
十一時	三、六〇	三六、六〇	二三、四五
十二時	—	三六、五五	二三、五五

▲大阪三品(十三日後場)(棉絲布一捆金票價)

限	前場開盤	後場收盤
九月	二三三、〇〇	二三三、〇〇
十月	二三〇、〇〇	二〇九、五〇
十一月	二〇八、〇〇	二〇八、五〇
十二月	二〇七、四〇	二〇七、七〇
一月	二〇八、〇〇	二〇八、〇〇
二月	二〇八、一〇	二〇八、一〇
三月	二〇七、七〇	二〇七、五〇

▲大阪棉花 開盤現貨 六六、八五 定期 六六、七〇

▲東京期米(一石)

	開盤	收盤
現	二七、〇六	二七、〇三
中	二六、三八	二七、〇三
期	二七、一八	二六、四三

▲仁川期米(一石)

	開盤	收盤
現	二七、一〇	二六、四六
中	二六、四六	二七、〇七
期	二七、四〇	二六、〇四
現	二三、九〇	二四、三六
中	二三、一九	

▲神戶豆餅 十月 三、元 十一月 三、四〇

▲大連股票 一六、一〇 一六、一〇

▲同短期

五品期	一六、〇〇 / 一六、一〇
豆新期	三五、〇〇 / 三五、九〇
鈔期	三、九〇 / 三、九〇
東新期	一三三、五〇 / 一三三、七〇
高產	一三三、〇 / 一三三、四〇
日新	二六、五〇

北地行市

(十三日前場)

▲奉天奉票兌金票	五四〇〇	
▲奉天國幣兌鈔票	一〇八、〇〇	一〇八、一〇
▲奉天國幣兌金票	一〇八、一〇	
▲奉天金票兌國幣	一二三、三〇	一二三、三五

▲印度蔴袋 綠扛袋 二五盧比〇分〇 藍扛袋 二八盧比〇分〇 滙兌行 七九盧比八分七

▲橫濱生絲

限	前一節	前二節
九月	四四七〇	四四九〇
十月	四四七〇	四五三〇
十一月	四五〇〇	四五四〇
十二月	四五〇〇	四五四〇
一月	四五一〇	四五六〇
二月	四五〇〇	四五七〇

(十三日後場)

▲奉天奉票兌金票	五、四〇〇	
▲奉天國幣兌鈔票	一〇八、一〇	一〇八、一〇
▲奉天國幣兌金票	一二三、四〇	一二三、四〇
▲奉天金票兌國幣	八八、九〇	八八、八〇
▲開原國幣兌金票	一二三、四〇	
▲新京國幣兌金票	一二三、三五	
▲哈爾濱國幣兌金票		
▲公主嶺國幣兌金票	一二三、四〇	
▲安東鎭平銀	一、六〇二	七四〇、五兩

▲哈爾濱大豆(一甫特現洋價) 一、六〇二 一、六〇二

▲哈爾濱小麥(一甫特現洋價)

各地運送量

	大豆	高粱	豆餅	雜粮
▲開原	一車	八車	—車	—車
▲新京	八四車	—車	—車	—車
▲公主嶺	三車	—車	—車	—車
▲四平街	二三車	—車	四車	—車
▲大連	一六九車	三車	九車	二一車

秋農醫院
地址奉天南市場 滿電話三一〇一號

診療科目 ●內科 皮膚花柳科 ●外科 耳鼻咽喉科 ●兒科 產婦科眼科

附設 戒煙 鴉片嗎啡 白面巴比 那兒等類

不論年久癮重及身體虛弱者均可醫治不用瘋藥麻藥無痛苦七日至半月全癒 南滿醫院當醫師多年見我國人等因言語不通殊感困難今爲國人便利計自設醫院設備各種手術均能施行庭園寬闊植樹木花草完善病室淸靜備有澡堂自來水夏有電扇冬有氣爐隨時入院看護周到收費低廉

院長 苗秀新啓

春華醫院
患癮 鴉片 嗎啡 海洛 開始治療

內科 小兒科 花柳科

院長東京醫學士 徐榮

大連市西崗子聯街電車站旁 電話七五七一二番 (入院隨意)

五淋新藥發賣
一盒 得利格諾賓 (Dorigonobin)

班剤爲大阪醫科大學醫學士福原正義先生所創製爲慢性急性五淋之新藥一經服用確能立奏效果

(五日分金一元五角) (十日分金三元)

總發賣元 日本橋藥局 大連市信濃町四十四番地 電話八三六二番 振替大連四四九七

漫癢之皮膚病 疙疸、潰爛、錢瘡 鵝掌風等一回試之

皮膚怡劑
(皮膚チヤーシ)

滲透療法之威力

不污不沾不痛而速行神効的顏面手足指間股間如生漫痒時或患鵝掌風股間發燒錢瘡小兒爛瘡、泡爛、凍傷等類以及面皰、斑點、剃臉後風癬、白斑鱗、全身痒、疙瘩等荒癬熱痱等均有奇効外用藥效力之良否無論何誰也能一目明瞭故不得有虛僞新試用一瓶而評判之定價金二角三角五角一圓全身用德用大瓶五圓

東京神田花房町 株式會社 山崎帝國堂 振替東京一四六七番 電話下谷四〇三〇

各地有名藥舖均有出售 △滿洲代理店 大連市浪速町 奉天市加茂町 日本賣藥株式會社

大連汽船出帆
▲天津丸
▲長平丸 ●開往安東 九月十九日
▲濟通丸 ●開往安東 九月十六日
▲龍平丸 ●開往龍口 九月十五日
▲山西丸 ●開往基隆高雄 九月廿五日
▲山東丸 ●開往新瀉伏木敦賀 九月十四日
▲河北丸 九月十四日
▲河南丸 ●開往芝罘渭津雄基 九月廿五日
▲遼河丸 ●開往營口 九月廿四日
▲河南丸 ●開往壺蘆島 九月十八日
▲日東丸 ●開往阪神 九月十七日
▲煙台丸 九月二十日

大連汽船株式會社 專屬貨客經理店 大連市敷島町永和公司 電話七八六八●七二七五
阪神航路專屬貨物經理 台灣航路荷客取扱店 澤山兄弟商會 大連敷島町 電話五二六五、四八一六
丸二商會 乘船切符發賣所大連伊勢町 ジャパンツーリストビユロー 大連案內所 電話五五四五番

阿波共同汽船大連出帆
▲十六共同丸 ●開往芝罘威海衞青島 九月十四日
▲卅六共同丸 ●開往芝罘威海衞仁川 九月十九日
▲長山丸 ●開往仁川鎮南浦 九月十七日
▲長山丸 ●開往天津 九月廿三日
▲永春丸 ●開往芝罘 月 日
▲第十八共同丸 九月十七日
阿波國共同汽船株式會社大連支店

政記輪船出帆
▲有利號 ●開往龍口 九月十四日
▲英利號 ●開往青島 九月十五日
▲公利號 ●開往威海 九月十七日
▲永利號 ●開往芝罘 九月十四日
▲豐利號 ●開塘沽 九月十四日

惠通行出帆
▲昌平丸 ●開往芝罘 九月十五日
▲順國丸 ●開往門宇尼令 九月廿九日
▲利通號 ●開往芝威仁 九月十五日
▲北海丸 ●開往安東 月 日

日清汽船大連出帆
▲嵩山丸 ●開往上海青島香港廣東 十月十八日
▲唐山丸 十月一日
▲華山丸 十月四日
▲蘆山丸 十月八日

大連汽船出帆
▲大連丸 ●開往青島上海 九月十五日
▲奉天丸 九月十八日
▲青島丸 九月廿一日
▲長平丸 ●開往天津(塘沽止) 九月十五日
▲天津丸 九月十七日
▲長平丸 九月十九日
▲濟通丸 ●開往安東 九月十六日

大阪商船出帆
▲扶桑丸 ●開往門司神戶大阪 九月十四日
▲哈爾濱丸 九月十五日
▲亞米利加丸 九月十六日
▲烏拉爾丸 九月十七日
▲香港丸 九月十八日
▲特克馬丸 九月十九日
▲烏斯利丸 九月廿一日
▲貝加爾丸 九月廿二日
▲西亞得爾丸 九月廿三日
▲福建丸 ●開往上海福州基隆高雄 九月廿四日
▲盛京丸 十月三日
▲長沙丸 十月四日
▲第一東洋丸 ●開往天津 九月十九日
▲白山丸 九月廿七日
▲日東丸 十月五日
▲第一東洋丸 ●開往橫濱(掛今治) 九月十六日
▲日東丸 九月廿四日
▲白山丸 十月二日
▲三陽丸 ●開往紐育 十月二日
大阪商船株式會社大連支店 電話四一三七番

戒烟新法
負責斷癮

五大特點
戒法簡單…不受各種痛苦
戒煙期內…不悞所作事業
戒藥功效…不傷腦力神經
戒藥原料…不犯習貫弊病
戒除之後…不能再想吸煙

診療 內 外科…花柳皮膚科 眼 科…婦人小兒科、 淋 病 科…耳鼻咽喉科、

隨時入院 病室清潔 院費極廉

奉天大西關大街南 庚午醫院

奉送
男子五淋白濁 女子赤白帶下的

救星來蘇草

男子五淋白濁、女子赤白帶下、倘或翫忽不治、病弱、乏嗣、猶爲堪虞、市下發治淋濁白帶之藥物甚多、性烈者、服之則有倒提內臟之虞、後患不堪設想、「來蘇草」乃婆羅洲特產、藥性純和、平治淋治帶、有特殊功效、本國植以來、遠近患者爭相索服、立念會奉內務部暨奉天市政、化驗認爲確有奇效、給證明書、惟近年來索者日多、…郵費加一、每服收大洋七角、剪報來購買…外埠郵…奉天西門外上海路北…

本社電話 編輯部七五一三番 經理部四四〇三四

滿洲報

大正十一年七月二十四日第三種郵便物認可

（本報價目）每月一圓四角六個月八圓八角全年十五圓（郵費先惠郵票不收）（外國除中國日本概加郵費）
（廣告刊資）一行十二字起碼一日每行一圓特別地位加倍長期者另議以上俱以現大洋爲本位但日本內地朝鮮臺灣即以日本金幣爲本位
大連市常盤町二十九番地 發行所 滿洲報社 電話
發行人 王平山 編輯人 印刷人
THE MAN CHOU PAO 29-31 Tokiwacho Dairen, Manchoukuo
昭和九年九月十五日

政府公布改革案大綱
問題必圓滿解決
岡田兼拓相會見拓務首腦部後
謂拓省不廢止改組勢所不免

在滿機構問題必於十四日之閣議正式決定政府在該日亦必公表改革案之大綱問題於是可謂大告圓滿解決云（國通十四日東京電）

岡田拓相因受拓務方面之要求於十三日上午十時在拓務官邸與坪上次官以及生駒北島兩局長關東廳大場警務局長等會談傳達對於改革問題之政府意向而坪上次官力說拓務案之正當點要望嘆願在十四日閣議席上以拓相之立場傳達拓務之意見又由大場局長詳細報告現地情況陳述與拓務方面同樣之希望對此岡田拓相均爲承諾之回答正午散會

岡田拓相講話如下

茲因各氏聽受種々意見余亦陳述意見進行無隔意之論議總理除支持政府案外無他尚未達到確實決定故在十四日閣議拓相必披瀝拓務及關東廳現地之意向豫想在該閣議必有最後的決定然而拓相亦不能永久兼任對於關東廳之舉動雖有種種口傳說余思不能有現在以上之擴大暫可安心（國通十四日東京電）

岡田首相於十三日會見拓務首腦部後談話如下

關於在滿機構改革拓相十三日會見拓務省局課長聽詢拓務省案拓務省對政府案尚未同意余於十四日之閣議雖以拓省披瀝拓務省之意見但將以總理大臣資格而決定有傳在滿機關改革後將引起廢止拓務省問題然而廢止一節絕無其事但若照政府案原案決定時拓務省改組問題乃所難免因拓相非爲始終可兼攝者又聞關東廳職員對此似有何動向但彼等均係有心得之人氏故不致有何變動云云（國通十四日東京電）

新京警察署署員
最後態度決定
警部補以上均提出辭呈
代表加藤警部出發赴旅

關及拓務案不利有極度不安狀態之新京警察署至十三日下午由警部補以上幹部均將辭呈向署長提出已決處於緊急時之態度云

代表新京之警察官赴旅順新京署加藤警部以下五名於十三日下午四時三十分由在新京關東廳管下職員多數之歡呼相送而首途矣

設立對滿事務局
第一任之總裁
陸軍方面所擬定之人選

關於在滿機關改革對於在內閣設置之初代對滿事務局總裁陸軍方面有以武官就任之意圖彼時倘以大將級就任時軍事參議官阿部信行及荒木貞夫兩大將最爲有力視若以中將有就任時以第五師團長小磯國昭中將第一師團長柳川平助中將第十師團長建川美次中將爲適任者云（國通十四日東京電）

首相開午餐會
宴筑紫參議
對滿洲國現狀
交換種種意見

岡田首相十四日閣議散會後於官邸招待目下滯京中之滿洲國參議筑紫熊七中將舉行午餐會同時關於滿洲國現狀並交換種種意見（國通十四日東京電）

於北陵被架去之
美人已經救回
於十三日記事解禁

八月廿一日美人載特遜氏及白系俄人考包烈威其夫人安娜兩氏在北陵被綁案其後因搜查關係禁止刊載茲於九月十二日安然救出乃於十三日午前九時解除禁令爰誌情形如左

八月廿五日於北陵地方二公里地點被架去之商埠地五緯路毛皮商黑龍洋行店員美人載特遜氏（卅三歲）及木曾町五番地俄人考包烈威其夫人安娜（廿五歲）——但夫人於廿三日午前歸還——之行踪本部經警務廳藩陽警察廳等繼續協力搜查查匪賊爲黑虎東洋一帮九名經實行搜查後匪團深恐討伐乃迭行遷移其住處以致營救時頗費苦心然其後終得探悉匪居於東門外北方約廿華里之二窪乃由憲兵隊之側面的援助者小日向氏從中調解得於被架後歷經廿二日之九月十二日午後四時安然救出矣

激宵於高粱地
搜查費苦心
下浦分隊長談

努力搜查救出該美人之搜查本部下浦商埠地憲兵分遣隊長談云

搜查隊之盡費苦心者即匪賊見搜查隊誤認爲討伐隊前往討伐乃逃於高粮地內迭行遷移其去處結果乃無法聯絡搜查隊爲搜得其住處會數次在高粱地內露宿然此次幸經警務廳警察廳之搜查與小日向氏拚死交涉始得於歷經廿二日間而安然救出云

日本駐德
大使易人

駐德大使永井松三氏因已身關係日前曾向廣田外相表明辭意茲悉廣田外相對此已經許可其後任決將推駐剳土耳其大使武者小路公共子爵最近決定向德國政府徵求同意云（國通十四日東京電）

蘇加入國聯又一阻碍
波蘭對少數民族制度
忽由外長裴克氏向總會提出
謂該制不適用於蘇聯爲失當

波蘭外長斐克氏十三日午前於國聯總會忽提出少數民族制度問題並謂該制度僅適用於波蘭及其他所謂繼承諸國而對於蘇聯及其他諸國完全不予適用者殊不合理云云加以痛烈之攻擊於茲蘇聯之加入國聯又爲波蘭所阻碍查斐克外長之演說大要如左

凡爾賽條約所載關於少數民族之條項僅適用於波蘭及繼承諸國家如蘇聯竟完全未適用於該條項者實屬失當之至在德國已公行迫害少數民族但國聯並不以爲問題且反以波蘭國內之少數民族無何等明確根據而始終提出國聯波蘭政府迄至今日已久經主張於各國俱無差別以適用該條項總之國聯現存之少數民族保護制度甚不完備波蘭政府殆已不能對於此種缺陷之現在機關予以協力云云（十四日日內瓦電）

內充國力外聯友邦
奠定永久和平
承認二週年紀念日
鄭國務總理大臣談

回顧前年之本月今日乃友邦日本承認我滿洲國獨立之吉辰當時我滿洲國建國後僅及半年內治外交混沌國基尚未奠定世界之輿論基於國際聯盟之認識不足否認我獨立友邦日本不顧責難毅然承認我國之獨立顯示其公明之襟度與斷然之決意於中外矣爾來滿洲國藉友邦日本之絕大援助膺建國守成之大業國運駸駸乎日見進展尤以過去之三月一日實施帝制國基因而愈趨鞏固最者薩爾瓦特爾國繼日本而承認我國又素對我獨立妄加非儀妄號揣測之列國亦漸在不得不認識此嚴然之事實之狀勢蓋可謂當然之歸趨使友邦日本之首先承認之意義益加深刻實不勝欣喜之至惜二年前調印日滿議定書之武藤全權去夏溘然長逝不能於茲國表觀恍殊爲遺憾耳今日當迎此承認二週年記念日之際對友邦日本表深甚之感謝之意且期今後吾官民一致協力內則努力充實國力外則與友邦日本相提携而宣揚建國之大義奠定東洋和平永久之礎石云

上圖 滿日議定書簽印當時之紀念畫及鄭總理大臣立於畫前之寫眞

謹以政府之名義
感謝友邦日本
謝外交大臣紀念日之聲明

大同元年三月一日我滿洲國基於三千萬民衆之熱誠以實現王道樂土爲目標而成立爲時未久我友邦日本帝國獨排衆議不顧列强之疑忌於是年九月十五日毅然承認我國並與我國簽定議定書訂立兩國共同防衛之盟約今已兩易星霜矣議定書上兩國相依互存之精神發揚强化與日俱增幣制開發產業整備交通振興文教百廢俱舉照積威熙外則使列國對我益加深切認識中美洲薩耳瓦多國既已繼起而正式承認而歐美各國之輿論亦漸傾向承認我國之論調際此國基益固民生益厚之時我建國以來躬當大任宵旰憂勤之執政遂於本年三月一日基於順天安民之大旨而即帝位維吾國帝制之實現乃國運隆昌之歸結而不外爲建國精神之發揚光大也日本帝國對此舉國一致竭力贊襄今年六月間

日本天皇欽派皇弟秩父宮殿下恭代來滿慶賀尤足使兩帝國之精神結合益加鞏固安如磐石

今我官民逢此九月十五日紀念日回顧國運發展之往跡緬想將來多難之前途對於友邦日本帝國彌有重申感謝之念以後當更努力奮發內謀國力伸張外與列國修睦期益發揚建國之大義至與日本帝國之交誼則惟有遵奉

皇帝登極詔書所云「所有守國遠圖與經邦長策當與日本帝國協力同心以期永固」之精神强化相依互存之關係以貢獻於東亞和平之一途而已値此可慶之佳日謹以滿洲帝國政府之名義對我友邦日本帝國表示衷心感謝之忱並以闡明我官民之所信云爾

建設王道樂土
於滿華國境長城線東方
編成預算三十八萬餘元

滿洲國民政部擬在山海關滿洲國中國境界之長城線東側眞正王道樂土目下派遣係員百六十八萬三千坪土地建設正在測量中此項建設費豫算刻着手進行準備編成三十八萬一千七百元及至實現時僅以一條長城線爲境可能展開明暗兩種之天地華方果能有何之態度必爲山海關話題之中心云

黃郛已赴南京
晤汪協議後即北上

在上海與日本方面主腦部接洽已畢之黃郛氏十四日晨八時四十分搭乘特別列車由滬啓程赴南京逗留約三日與汪精衛協議畢當必即刻北上云（十四日上海電）

政息行政院駐平政務整理委員會委員長黃郛氏在滬公務已畢定十四日上午八時由滬搭乘京滬快車晉京訪謁行政院汪院長下午二時餘可到並聞黃氏到京後約勾留一二日即離京返平主持華北政務云（十四日南京電）

主張對南京政府可以賣與
多量之半舊鐵道材料
羅傑士回國進言商務長官

美大總統之財政顧問羅傑士教授遊歷東洋各地完畢日前已返華盛頓聞該氏歸國後曾致書羅巴商務長官進言略謂倘能決定信用販賣時對南京政府有能販賣多量之半舊鐵道工事材料之希望云（十四日華盛頓電）

若不速作誠意的解決
有引起重大糾紛之虞
柴山訪冀于陶尙銘會見田中
交涉福山寺及殺害宮越事件

最近非戰區域內陸續發生不祥事件鑒於華方誇大宣傳有傷日本威信北平公使館附柴山武官乃於十二日訪問河北省主席于學忠氏關於福山寺事件及殺害宮越事件嚴重抗議謂

「河北當局若不速作誠意之解決則於中日兩國間有再引起重大紛糾之虞」云

于學忠答稱充分考慮此點如能辦到則擬從速解決當時柴山武官並謂此際決不許徒假調查之名以遷延日期云

爲接洽福山驛寺件之正式交涉十日午後三時督察專員陶尙銘特至日本總領事館會見田中總理事代理交換意見結果正式交涉將遲延二三日（十四日天津電）

冀于往返平津
努力解決宮越事件

在玉田附近傳已被殺害之第○師包辦商人宮越氏依宮憲之搜查已在遵化縣境發見該氏死體十三日當護送往唐山關其眞相據中國方面之消息當時在該地方正當激化之保安隊及地方自衛團對立狀態中宮越氏因拒絕單身護衛兵與之同行於其乘自動車通過途次遂遭此難然而視爲該犯人之自衛團員吳潤峰現今尙未逮捕尤其加之近來在非戰區內頻發之不祥事件致使日本宮民再次極度激昂者於解決今後戰區諸問題上影響非淺中日各方面均甚憂慮于學忠關於該問題爲與關係各方面協議起見十二日抵平定十三日歸津訪問天津日本總領事決將努力銳意解決云（十四日天津電）

日領對福山寺事件
訪于開始交涉
宮越事件亦已派員調查
待詳細報告到正式交涉

關於福山寺事件田中代理總領事決於本日午後三時至省政府訪于學忠開始正式交涉領事館方面因該事件係以村長爲首福山寺全村人民有計劃的慘殺日人一名鮮人五名之事件態度頗爲强硬交涉前途殊堪注目再者關於宮越事件總領事館日下在派警察員至肇事地點調查實情中一俟該細報告到來後即當開始正式交涉（十四日天津電）

蘇聯加入國際聯盟
與東亞無影響
日本外務當局之談話

關於蘇聯加入聯盟日本外務當局談云蘇聯加入國聯於東亞並無何等影響反將影響及各持有一定理想之聯盟及蘇聯自身在何方不肯捨其義主理想之範圍內決不得融合是以此點頗饒興味云（國通十四日東京電）

華方在美訂造之
新爆擊機製成
將爲中國空軍之一大威力

據十三日達到某地電訊加州諾斯羅普公司應中國政府之請求製造最新式爆擊機二十二架已經告竣該機均爲昆廸爾彼式單翼裝置七百馬力萊特賽克倫發動機乃爲能載千磅炸彈續航二千英里以上時速爲二百二十或二百四十之新銳機運往中國後即歸國民政府所有爲中國空軍一大威力頗可注目（國通十四日東京電）

反對賣國契約
倫敦中國留學生之決議

以在留倫敦之中國留學生組織之四川賣國契約反對華僑大會曩者曾曝露劉湘之對英借欵致引起衝動然而最近因鑒及劉湘對此已否認企圖留任中是以乃由向故國要路發出宣言決議略謂該借欵乃爲不可掩蔽之事實四川現今已被英帝國主義之侵畧蹂躪中等語其宣言要旨力說英帝國主義許可供給與劉湘以莫大之武器及借欵使四川完成統一更進一步企圖軍閥鬭爭益趨熾烈英國乃處於此間期待先獲得四川之利權如賣國契約第二十二條之聚興誠銀行不得易執斯潘金古克包萊巽之同意不得與其他外國團體交涉締結抵觸在本契約規定之內容之契約等此誠爲英帝國主義欲獨占四川野望之暴露也犧牲四川之實業及礦產如此誤國之賣國契約依劉湘之命經買辦梓贊三之手在倫敦所簽字者故對該等賣國奴決須澈底的打倒藉防英帝國主義之侵略云（十四日南京電）

慘殺日商事件
守備隊出動

繼續福山寺事件又發生第○團包辦商人宮越與三郎被虐殺事件頗與各方面以異常之衝動此誠爲冒瀆駐屯軍及軍威信是以十三日晨唐山守備隊當向現地出動（十四日天津電）

宮越案重大化
犯人已判明

宮越事件遂惹起唐山守備隊之示威出動殺害宮越之犯人係玉田自衛團員吳潤峯者業屬確實於詳細判明次第日本當局將斷然向省主席于學忠質問其責任事態益趨於重大化中（十四日天津電）

鮮人委員會
陳情日領館

關於遷安虐殺事件在朝鮮人代表者間設置之臨時委員會第一次委員會於十三日上午十時在朝鮮人會館開會公推張世萬氏爲會長張翊朝氏爲臨時書記並設衛調查部役員繼則開始議事關於向當局陳情事宜應在調查部於十四日前作成書類全員在下午訪問領事館當局追悼會應定準期日各地一齊在同時刻執行云（十四日天津電）

津鮮人聯合會
開成立大會
組織之規約
已一致可決

對於遷安虐殺鮮民事件同聲憤起之朝鮮人會乘此機會在華北組織鮮人聯合會自十三日下午在天津朝鮮人會舉行創立總會結果滿場一致可決聯合會組織規約（十四日天津電）

宮廷府內務科
商科長渡日

滿洲國宮廷府內務科長商衍瀛氏偕羅福葆氏以約一個月已行程爲視察宮廷事務於十四日朝十時出帆之扶桑丸赴日本矣

加盟之蘇聯
形勢頗不利

爲觀望加入聯盟問題之成行滯在萊曼湖對岸法領薩浦伊縣之蘇聯外務人民委員長李德維諾夫氏十二月受法國代表巴爾都外相內示招請試案對其意外之內容極度憤慨以該案非爲依一人之見解而可回答爲理由當將該試案轉遞與莫斯科仰請本國政府之訓令總之蘇聯在聯盟總會之形勢其後於蘇聯政府益見不利尤其對蘇聯政府之加入與以差別的待遇者誠爲聯盟背反國家均等之原則且瑞士愛爾蘭自由國代表等以及小國代表均極力擁護小國之權益是以主角之巴爾都外相即以大國之實力加以威喝結果能否如與李德維諾夫氏當初所磋商順利進行頗難預測無論如何至蘇聯政府之回訓到達解決至少亦必遷延數日間云

今日本報出版 三大張

駐赤大滿公司聲明廣告

敬啓者本公司自奉省總公司指令開辦以來對於採買鴉片謹遵全省大滿總公司董事會議議決條例竭力奉公所有各部份之職員（均經本公司總副理）一再相戒驗貨過戥務取眞實不得稍越雷池以應上峰諄諄相委之重下負種植各戶免受曩昔之弊弄恐有假辭藉端防害名譽者特露報章以聞

駐赤大滿公司總經理 馬國璧謹啓

第一軍管區司令部 考譯譯官廣告

一、招考名額 三名
二、投考者資格 中學畢業以上精通日文身體强健素無嗜好之滿人
三、報名考試及截止 志願者須於本月二十五日以前自持履歷書一份來部報名經審核合格者即時與以考試
四、待遇 每月國幣百元之譜

招請 吉林省 黑龍江省 熱河省 興安省 總分部長 及奉天省各縣分部長

宗旨摘要 爲啓發日滿兩國之民智與德性互結親密共存共榮關係及滿洲帝國之發展

各省總分部長資格 曾充高等文官或有同等經歷暨充任中等以上學校教職員不動產在五千元以上能取具殷實商保者

奉天省各縣分部長資格 在二十五歲以上五十歲以下者曾在中等學校畢業或有同等學力者

待遇 各縣分部長月支獎勵金六十元各省總分部長獎金從優計議

接洽地址 奉天支部內 詳細宗旨及會章函索即寄但外埠各處須附送郵票二角以備多次詳告

滿洲國奉天商埠地六緯路日光里 日滿國民教育會滿洲支部
會長子爵 堀田正亨
支部長 澤田新一郎

我復爲登極大典擬建築紀念公會堂經縣政會議表決收買街基一案嗣擇定中央街西三裕堂領名第九十兩號街基以備建築當經牌示該領主携照領價在案迄未前來合亟登報聲明速即來署勿自貽悞爲要

復縣公署啓

戚友世鄉 誼哀此訃 聞

不孝萬鵬等罪孽深重不自殞滅禍延顯妣王母李太君痛於康德元年九月二日即夏曆七月二十四日戌時壽終連寓內寢距生於咸豐元年十月初三日亥時享壽八十有四歲不孝等侍奉在側親視含殮遵禮成服謹擇於國曆九月廿一日夏曆八月十三日開奠成主二十二日十四日發引扶柩登輪回籍安葬於祖塋明在

孤哀子 王萬鵬 芳玉 搏九 萬枝 樹東 鴻 書賓 泣血稽顙

如蒙賜唁請寄 大連德成和 大阪德順和
喪居大連監部通二十三番地本宅

檢舉赤色路員 無政治意義

意在保全國際交通 根除擾亂治安份子

關於檢舉北鐵赤色從業員有謂該檢舉其中必含有政治的意義對此日本官方有下記之聲明所謂日本官憲檢舉赤色從業員者即爲

一、關於屢次發生襲擊列車事件之背後已判明與蘇聯鐵路從業員有關係之事實

一、根除擾亂北鐵治安之不良份子

一、務期保全國際交通路

一、該檢舉乃爲日本司法權之發動

一、故檢舉赤色從業員者毫無政治的意義

一、關聯此事實敢宣傳有政治的意義不過有何等之用意耳

爲考慮萬一之際 乃向外銀存欵

蘇聯強制勸告轉存遠東銀行

蘇聯北鐵從業員謂在蘇聯國籍下者應考慮在萬一之時於便宜上向外國銀行支店存欵者甚多而蘇聯方面竟強制勸告赤系鐵路從業員從速將該外國銀行之存欵全部轉匯自國經營之遠東銀行從衷心歸有赤色之此等蘇聯從業員在外國銀行存欵之總額已達百二十萬圓之多

工大橫領犯 在伯力被捕

曩者橫領哈爾濱工業大學公欵五千元逃入蘇國之該大學總務課長杜易福毛斯基最近在伯力被逮捕其理由因杜在職中以共產黨員之政策有污政治保安部之精神所致云

在日內瓦開 中國藝展會 代表及名流 均蒞會參觀

中國國際圖書館主辦之中國藝術展覽會十二日在日內瓦開幕規模宏大展覽品共千餘件出席國聯各國代表名流千餘人蒞會參觀均極贊揚（十四日日內瓦電）

佳木斯繁榮 人口頓增加

爲松花江下流唯一特產物集散地之佳木斯最近人口頓增至八月底日本人爲二百九十四名鮮人三十八名滿人二萬人其外尚有第二次拓務省移民團員七百名對岸有埋藏量

國立醫院官制

我滿洲國內診療機關極少且不完全其改善及增設目下極爲必要因而首先充實吉林哈爾濱之已設醫院且因熱河省毫無此等設備故設置醫院於承德十四日公布設立醫院官制及其職員之官等俸給準則云

國立醫院官制

第一條 國立醫院屬於民政部大臣之管理掌管疾病之診療

第二條 國立醫院之名稱及位置由民政部大臣定之

第三條 國立醫院共置左列職員

醫官 十六人 薦任

藥劑官 一人 薦任

醫員 八人 委任

藥劑員 三人 委任

屬官 五人 委任

第四條 國立醫院置院長以醫官充之

院長承民政部大臣之命掌理院務指揮監督所屬職員

第五條 醫官承上司之命掌診療

藥劑官承上司之命掌配藥

醫員承上司之指揮從事診療事務

藥劑員承上司之指揮從事配藥事務

屬官承上司之指揮辦理庶務

附則

本令自公布日施行

高級官々等俸給令中修正之件

本令自公布日施行

左

第十三條第一欵中「土地局技正」之次加添「國立醫院醫官（爲院長者）」

第二欵中「檢疫所醫官」之次加添「國立醫院醫官」

第三欵中「特殊警察隊長（爲國境警察隊長者）」之次加添「國立醫院藥劑官」

附則

本令自公佈日施行

委任官官等俸給令中修正之件

左

第四條第二項第一欵中「檢疫所屬官」之次加添「國立醫院醫員」「國立醫院藥劑員」及「國立醫院屬官」

附則

本令自公布日施行

民政部依國立醫院官制第二條之名稱其位置如左

名稱	位置
吉林國立醫院	吉林
哈爾濱國立醫院	哈爾濱
承德國立醫院	承德

拓務及關東廳首腦 責難岡田措置

大場局長力求拓相再加考慮

於十三日岡田兼攝拓相與拓務及關東廳首腦部會談二小時餘始終繼續激論責難岡田拓相之措置態度極其強硬由大場局長力求善處謂關東廳全員對於現地實情熱望實現拓務案不料政府竟漠視此案故難以承服政府此次之態度力求兼攝拓相再加考慮而現在關東廳員於現地各處發起反對運動並非有所爲之示威運動係本諸熱愛傳流三十年間東廳之精神而起者務望充分諒解其無有半點之私心衎會重廳員之意志當然余等對於廳員之自重亦加考慮期其無有過失云云（國通十四日東京電）

改革機構之 解決案 實施方法

政府之在滿機構改革解決案決附諸十四日之閣議決定發軍鑒及該案之主要性關於實施方法與政府交涉結果大體後決將採用左記手續

一、該案經閣議決定後鑒及案之內容重大性須上奏仰請勅裁

一、該案盡可能急速辦理各種手續以期其實施

一、俟勅裁後在法制局制定官制辦理向樞府諮詢之手續對於實施所要之經費由預備金支出之

一、改革案待該等手續完了使其在本年內實現（國通十四日東京電）

國聯請供給 禁煙之情形 郭泰祺電外部

國聯行政院通過鴉片顧問委員會請中國供給禁煙情形聞駐英公使郭泰祺已電請外交部轉商禁煙委員會合辦（十四日南京電）

日體協及足協 歡迎足球隊 設宴中央亭

由大日本體協及大日本足球協會共同主辦之滿洲國足球軍大歡迎會於十三日下午七時在東京丸內中央亭開會主賓到有近藤監督以下廿四人足球協會有鈴木理事體協方面有今村顧問以下各理事岩原文部省體育課長及其他關係者七十名出席賓主言歡共進晚餐在盛會裏至九時後始散會（國通十四日東京電）

歐亞航空公司 洛陽線遷鄭

歐亞航空公司洛陽線因交通不便奉交部令定十月一日全部遷移鄭州該站々長亦將來鄭籌備一切（十四日鄭州電）

楊虎城到寧 歷訪各要人

西安綏靖主任楊虎城十二日由滬抵京十三日十時半赴行政院拜謁汪院長十一時至國府晉謁林主席報告所部駐防各情午後至軍委會拜謁朱培德唐生智各軍事長官晚七時汪院長宴請楊氏在鐵部官邸（十四日南京電）

安欽由平抵京 訪晤戴傳賢 在京逗留二週 即由海道返藏

安欽夫國克圖爲先行赴藏代班禪大師佈置接洽一切於十三日晨由平抵京上午十一時左右訪晤考試院長戴傳賢暢談甚歡聞安欽在京約二週辦理一切公務完畢後即赴上海乘輪由海道返藏（十四日南京電）

大陸科學研究院 設置案之綱要

行將正式提出閣議

在康德元年度預算內最惹人注目以新規事業之一之總務廳所管大陸科學研究院關於開發國家產業該院之使命極爲重大且由其依最新之科學的方法之點觀之各方面均以異常之興味以期待之者以該研究院之斡旋者由日本理科學研究所長工學博士大河內正敏子爵對該研究院設立準備之基礎工作已經完了其間博士曾一度歸還內地繼續準備頗有進展目前在審議中之大陸科學研究院設置案要綱最近已經完成是以經最近在日本之大河內博士介紹後愈將正式提出閣議茲錄該設置案要綱如下

一、本研究院歸國務總理管理

一、本研究院掌握關於開發利用資源技術上之審議及研究科學的產業以及其附帶事項

一、本研究院設置左記職員

院長（特任） 一人

研究員（簡任又薦任） 若干人

理事官（簡任又薦任） 二人

秘書官（薦任） 一人

事務官（薦任） 二人

助手（委任） 若干人

屬官（委任） 六人

一、除前記職員外更設置顧問若干人與以特任或簡任待遇任期爲三箇年

一、設置所屬於行政各部之與試驗所指導所「場」等研究有關係之箇所時有與本院協議之必要

一、本院招聘日本國內及其他斯界之權威者爲顧問依隨時招致委託以關於研究之企劃指導

一、顧問以待遇官吏待遇之任期爲三年

一、本院之研究分科及所屬研究所以顧問及主任研究員爲中心而設置者因以此爲原則故事前並無網羅的規程

一、本院關於研究題目及利用研究結果等爲與關係各當之會議機關或講究職員兼任等措置

營口郵政局 支持拓務案

營口郵便局關於在滿機構改革問題至十一日命全局員表示意思十二日加以整理後絕對支持拓務案之意見完全一致是以於十三日已致電與關東廳遞信局及目下東上中之近藤遞信局經理課長云

西班牙遊覽團 十七人蒞平

西班牙遊覽團一行十七人抵平於十二日晨赴天壇遊覽日內赴故宮頤和園遊覽（十四日北平電）

齊總長視察 十月一日東渡

興安總署爲強化滿日親善關係起見齊總長額東分省凌北分省長等約以一箇月之預定視察日本朝鮮尤其視察陸海軍文化事情一行之日程十月一日由新京出發經由別府神戶七日抵東京逗留十日間視察各方面後定於十六日出發西下以大阪中心視察畢擬取道九州赴朝鮮十一月六日抵新京

遠東共產黨 指導員更動

八月二十八日在伯力之蘇聯遠東政治局及國營農業集團並農業關係之共產黨指導者開催會議結果認指導黨員之政策多未適宜是故斷行將此受彈劾之一百三十二名指導中堅黨員大加更迭送返莫斯科現已判明云

日本美術界將以 傑作獻於今上

事前並陳於聯合美展會 日滿文化會決呈遞賀表

日本美術界泰斗橫山大觀氏等二十名爲慶祝今上登極竭赤誠揮麗筆之傑作二十一幅近已完成納於表示日滿聯合之菊蘭浮雕美框中決由小室翠雲荒木十畝正木前美術學校長岡部長景子等携帶於十六日午後一時自東京站出發陳列於自二十五日開始爲促進日滿文化發展之日滿聯合美術展覽會使日滿要人及其他關係者鑑賞後獻於今上（國通東京十四日電）

去秋以日滿兩國文化向上發達爲目的推舉今上爲總裁以滿洲國側鄭總理爲會長以日本側岡部長景子爲副會長設立之日滿文化協會爲慶祝滿洲國皇帝登基決定呈遞賀表岡部子代表日本側携同岩村外務書記官已定於十六日

加藤總裁將渡華 會晤國府要人

並交涉對華債權之根本整理

加藤鮮銀總裁豫定於十六日由神戶乘郵船長崎丸赴上海視察該地支店後赴南京會晤蔣介石孔祥熙等國民政府要人並視察以漢口爲中心之華中一帶再行北上赴青島天津北平等地經由滿洲國奉天新京在十月下旬返回京城本店由於對華借欵關係之廿五處組合公司所成之對華債權者團體推以加藤鮮銀總裁爲民間代表對於債權之根本整理託與國民政府交換意見該氏渡華之結果極可注目（國通十四日東京電）

連日降大雨 穆稜線不通

東部線之穆稜鐵路因數日來之豪雨附近之河川氾濫以致不通

老段秋爽離牯 將長住上海

過南京談話 精神尙矍鑠

南京訊、段祺瑞八日上午十一時半、乘公和輪到京、汪代表曹經沅、到輪歡迎、賈鶴亭等亦上輪候晤、隨段來者有段宏綱、吳光新、魏宗瀚等、輪停泊後、記者登輪請見、段時衣藍綢衫、靠船邊眺望、立延記者入客室、詢段面容甚瘦、精神尙佳、詢以到廬共住幾日、過夏好否、段答、在山共住五十日、到後即病胃、不能多食、現雖好、亦只飲稀疏物品、詢以過京何不稍留、答、怕人招待、不敢勞動、到滬後擬小住、暫不他往、有意將來或到杭一行、詢曾見蔣先生否、段答、蔣先生不斷的來晤、現時彼已恢復健氣矣、詢以每日作何消遣、曾遊他處否、段答、祗在廬山附近遊覽、每日與顧氷如下棋兩盤、往時可下七八盤、此次在廬、已減少矣、談畢、因候談客多、段即入別室招待、記者乃興辭、（贛省府熊主席特派彭醇士同來、沿途照料）

南京又訊、段祺瑞前赴廬避暑、嗣以天氣涼爽、七日偕段宏綱、吳光新、魏宗瀚等下山至潯、搭公和輪返滬、熊式輝派彭醇士隨輪照料、該輪八日午抵京、段之親友均到碼頭歡迎、宏綱爲到滬時便於照料計、將上岸搭夜快車赴滬、當公和靠岸時、段依船還眺京都景色、身着藍綢長衫、與歡迎人員暢談、精神較前次過京赴廬時尤爲矍鑠、惟年歲漸高、老態愈增矣、據段在輪次語記者、在山避暑共五十日、當離滬時天氣炎熱、余着單衣、抵山後氣候清涼、當着夾衣兩件、在山飲食尙健、但因胃多飲稀粥、日間輒與顧氷如對奕一二盤、或作室外散步、或到黃龍潭等遊玩、蔣時來余處、晤談極歡、彼前微感不適、今已完全恢復康健、余仍將在滬長住、不久或赴杭遊覽何日前往未定、因余所至各地余施居滬濱、家人大部南移、日前不北返、段又向人表示、年來中國各地均在積極建設、顯有進步、深感快慰云

三土被起訴收容 政會注視成行

暫時尚沉默唯觀今後推移

政友會對於長老前鐵相三土忠造氏起訴猶豫殊覺意外極爲注視今後之推移即爲三土氏對於某事件始終否認其關係竟以僞證罪而被起訴收容者此乃爲司法權之發動於茲姑且不論其是非倘今後繼續調查而三土氏或否認全然無有此等事實竟至豫審免訴時其影響之處可謂甚大恐能發生問題對於某事件之調查其所以遲々未能進展者其中有所以致也此際應嚴守沉默注視今後之推移如何（國通十四日東京電）

赤色陰謀團 驚人之陰謀 將次第暴露

日本官憲逮捕日前襲擊滿蘇東部國境綏芬之日本特務機關之赤俄陰謀團男子十一名女子十四名當護送至哈爾濱目下嚴重審查中更檢舉於八月三十日晚在襲擊北鐵南部線列車裏面暗躍之赤色暴力團及受蘇聯使之滿洲國人十數名想於進展次第其令人戰慄彼等之計畫將必隨之暴露云

蕭克殘部 竄零陵 湘粵桂聯剿 匪走頭無路

廣州通訊、贛匪蕭克殘部三四千人此次竄走湘南聯合李宗保徐洪等股匪謀竄湘西、以圖與川黔邊匪會合、嗣爲西路剿匪軍總司令何健、嚴密兜剿、將匪包圍、蕭匪以計不得逞、乃變更計劃、圖竄粵邊宜章坪石、（樂昌縣屬）奪取糧食、南路剿匪軍總司令陳濟棠報、即派部佈防、頃據軍訊、蕭李等匪以粵湘邊大軍電集、防務鞏固、無法打出、竟於二十七日由桂陽新田竄抵零陵、據探報殘匪此次竄入零陵、一方面擬劫掠糧食、一方面欲來勞人點、與賀龍聯合、關係認爲重大、何健據報、除飭隊跟蹤追擊外、並電粵桂當局火速派隊防堵、現分四路包圍進擊、匪軍雖極力抵禦、惟因糧餉不繼、不能不逃竄、被西路軍擊斃五百餘人、傷者無算、俘擄數十、匪且戰且走、西路軍啣尾直追、蕭匪走頭無路、又據另一消息、贛省共匪、自受各路軍節節包圍、因接濟斷絕內部已成崩潰、爲久延殘喘另謀出路計、一度向閩進攻期取得閩省之海岸、以便接濟、幸中央軍事當局繼續遣兵入閩、共匪遂不獲逞

林陸相招待 筑紫參議

林陸相於十三日下午六時三十分在官邸招待滿洲國參議筑紫熊七中將開晚餐會橋本次官永田軍務局長等亦列席由筑紫參議詳細說明滿洲國之實情舉行無隔意之懇談至九時後散會（國通十四日東京電）

補血滋養強壯劑

保利他民

貧血 肺癆 衰弱 病後 虛弱兒童

營養不良 慢性胃腸病 精力疲乏

心身過勞之人

服了保利他民以後

血色可以改良 食慾可以增進

體重可以增加 精神可以愉快

包裝 一五〇瓦、二五〇瓦、五〇〇瓦

武田長兵衛商店股分有限公司

日本大阪市東區道修町

30-1028(N)

阿司匹靈

止頭痛之

頭痛靈

男女老幼 神經頭痛 感冒頭痛 逆上頭痛 飲酒頭痛 一切頭痛 即時去根

各大藥房 告出售 每包三回 大洋叁角

大連德記全棧大藥房發行

咳嗽痰喘不分新陳立刻斷根

止嗽神

感冒咳嗽 時令咳嗽 肺病咳嗽 百日咳嗽 哮喘咳嗽 癆病咳嗽 常年咳嗽 一切咳嗽 百發百中 立刻斷根

各大藥房 告出售 每包三回 大洋叁角

大連德記全棧大藥房發行

謹告大衆

兜安氏領頭　別人家隨後

市之假冒兜安氏馳名藥膏者為數繁夥是誠奇絕事也凡企圖假冒兜安氏馳名藥膏者殆無不摹做兜安氏馳名藥膏色裝之顏色及其圖樣然市之值得假冒者亦唯兜安氏馳名藥膏而已蓋在中國出售各種藥膏之中當推兜安氏馳名藥膏為獨一故假冒者竭力摹做是則兜安氏馳名藥膏最值購買信有證焉

兜安氏馳名藥膏悉用最上等之藥料製成本公司藥廠作經年科學上之研究費無數之金錢始得發明此方故假冒兜安氏馳名藥膏色裝之顏色及圖樣並非難事惟藥質及治療成名則非所能假冒改良者也試論貴友必云兜安氏馳名藥膏為最佳欲購藥膏須購此最佳者幸勿為假冒貨欺也

兜安氏領頭　別人家隨後

各埠藥房均有出售
上海江西路四八九號兜安氏西藥公司

此膏分大盒小盒兩種聽憑顧者選擇

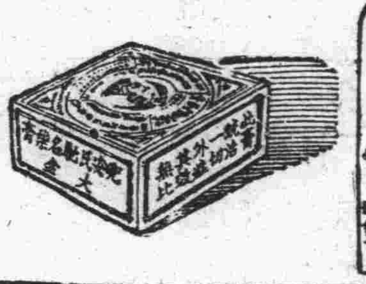

索書券
附奉郵票二分請給兜安氏繪圖健身篇(內有中西八段錦考)一冊為荷
姓名
地址

登錄商標

味の素

(味之素)

電話問答

菜店老板　呃、倆是那？

王宅廚師　我是王公舘。

菜店老板　貴公舘買什麼？

王宅廚師　我們沒有味の素、不能作好菜、請送來十盒。

菜店老板　好了、現在新到的貨、打開箱子就送去。

王宅廚師　謝々、請快々送來！

(C—309)

君△患△肝△火△否△
我△有△潤△腸△丸△

肝火中燒、最易激怒、世人往往因小不忍而亂大謀者、由於憤怒、實由於肝火

君有肝火否、盍服第威德潤腸丸以平之、藥料完全植物質、毫無刺激作用日服二粒、肝氣不作、祝君前途更多勝利

價格低廉祗售兩角

第威德潤腸丸

各大藥房均有出售

五淋白濁滅菌至烈
利比兒

利比兒効力絕大

服藥翌日之爽快　五日後之徹底藥

特製利比兒爲現代治淋藥之第一人者日本內地勿論雖海外諸國到處莫不博有絕大信用服用特製利比兒後淋病菌我諸我根恰等注熱湯然依化學的最猛妙配劑調製內服藥故由腸粘膜吸收作用極速入膀胱內變强力殺菌性與尿化矣放尿時痛快行殺菌作用迄今憂鬱患者服藥翌朝心感難譬爽快氣分藥效之說明茲費千萬言多由體驗者之實話若由五日分之試服便知事實矣

本劑之特徵

一、服藥翌朝尿變藍色排放强烈利比兒之臭氣此時自覺速現顯著効果

一、今迄尿道繁殖之無數淋毒菌有此可懼殺菌力由尿悉洗出是以不用危險尿道洗滌之必要也

一、特製利比兒之藥効爲識是確實起見取其尿以顯微鏡檢查黴菌最爲捻徵也服藥後黴菌屢屢殺滅現有趣現象眞能滿足患者

洗滌之危險

一、凡由異國人種而傳染之病毒極帶猛毒性尤爲頑固故普通治淋藥毫無寸効惟此時特製利比兒對此猛毒性淋菌可完全滅絕

凡患淋病之人必欲一度洗滌尿道將來必大後悔茲將洗滌尿道可懼弊害之實例略示二三焉

一、因由尿道分泌之膿逆押至尿道之奥端其黴菌使睪丸忽起睪丸炎恐發腫疼痛發熱身感不能動之苦痛

二、患者之尿道劇潰故如錐刺之痛其上更注入藥物尤與一層之刺戟是以排出膿返較以前劇烈甚至出血尿

三、膠皮管及點滌器挿入潰尿道尿道之血管突破出血震盪之人亦有之

四、藥物若强注入尿道押入黴菌諸共膀胱內部起淋毒性膀胱炎膀胱加答兒等卒至不能恢復原狀之人亦屢不少

以上自家尿道洗滌有百害無一益效果微弱故請注意爲要

日本滿洲海外到處藥店皆有販賣

大阪市東區南久太郎町二丁目
發售本舖　竹村製劑所

一健康　二健康
健康健康因健康
問題發生種々理由
請不顧理由祇飲赤玉
實現惟在實行耳

補血强壯

赤玉牌葡萄酒

奉天

仲秋上丁祀孔 儀式之隆重

十三日晨於聖廟舉行 正獻官為臧大臣

本年仲秋上丁祀孔盛典已於十三日午前四時在大南門裏聖廟舉行矣是日到臧省長久米總務廳長代表洪科長章三谷警務廳長趙民政廳長代表教育廳長徐實業廳長閻市長妻高等法院長徐高等檢察廳長潘陽縣長啓稅務監督署長曹秘書長陪祭官于司令官蕭參議高參謀長赫教導隊長王部附齊警察廳長秦王教三省公署參事官以下各廳科長各學校長樂舞生三十名等達百餘人聖廟正殿內供日祀牛一口祭猪祀羊各五口崇聖祠祭牛猪羊各一口東廡西廡猪羊各一口燭光照耀殿內天尚未明崇聖祠獻官自閻市長先祀後祠祭畢正獻官臧省長各分獻官及陪祭官開始致祭正殿禮儀順序如左

正獻引贊唱　詣盥洗所盥水淨巾就拜位
通贊唱　執事者各恭安位樂舞生升階　鼓初嚴　鼓再嚴　鼓三嚴　敬啓戶　迎神
（讀祝兼司樂唱）擧迎神樂
麾生擧麾奏昭平之歌
通贊唱就上香位（引贊奏參事官引正獻官臧省長升東階入殿左門）
引贊唱　詣至聖先師孔子神位前跪　上香　司香跪捧香　正獻官上香　三贊與復位兩配兩哲兩廡分獻官同時上香畢亦皆降階復位
通贊唱　行跪拜禮　叩首　叩首　三叩首　興　叩首　叩首　六叩首　興　叩首　叩首　九叩首　興
麾生偃麾樂止　歌止右上香禮畢

△初獻
通贊唱　正獻官行　初獻禮
擊鼓三聲麾生擧麾（讀祝兼司樂唱）擧初獻樂奏宣平之章舞宣平之舞
引贊唱　詣奠帛獻爵位　跪獻帛　獻爵　興　復位
通贊唱　兩配兩哲兩廡分獻官行初獻禮　禮式同
正獻官就讀祝位
通贊唱　跪　皆跪　讀祝者讀祝詞讀畢
通贊唱　興　皆興
通贊唱　行跪拜禮　九叩首如前

△亞獻
通贊唱　正獻官行亞獻禮
擊鼓三聲　麾生擧麾（讀祝兼司樂）擧亞獻奏樂奏秩平之章　舞秩平之舞
引贊唱　詣奠帛　獻爵位　跪獻爵　興　復位
通贊唱　兩配兩哲兩廡分獻官行亞獻禮（禮式同）
通贊唱　行跪拜禮九叩首前如　偃麾

△終獻
通贊唱　正獻官行終獻禮擊鼓三聲麾生偃麾
（讀祝兼司樂唱）　詣獻爵位　跪獻爵　興復位
通贊唱　兩配兩哲分獻官行終獻禮（禮式同）
通贊唱　行飲福禮　擊鼓三聲引正獻官詣拜位前立
引贊唱　跪飲福酒　受福祿　一叩首　興　復位
通贊唱　行跪拜禮　九叩首

△徹饌
通贊唱　徹饌　擊鼓三聲擧麾（讀祝兼詞樂唱）擧徹饌樂奏懿平之章

△送神
通贊唱　送神　闔戶　擊鼓二聲擧麾（讀祝兼司樂唱）擧送神奏樂德平之章奏畢偃麾

△望燎
通贊唱　行望燎禮擊鼓三聲　司祝者捧祝　司帛者捧帛恭詣燎所司燎捧毛血出殿右門下西階置燎所
通贊唱　司燎擧燎　正獻官分獻官陪祭官移位　生燎復闔戶禮成樂舞生退獻官陪祭官執事皆退

市籃球代表隊 已歸於二工 籃球選手權會 最後一場決定

奉天市籃球選手權大會最後一場省立二工對美術專門決賽已於十二日午後三時在一師球場開始比賽由婁銘三馬青紳二君任裁判銀笛一鳴健兒開始馳逐二隊球藝精熟堪稱棋逢對手難分高下競爭轉彩層出不迭觀衆為之緊張比賽四十分鐘卒以二工隊聯絡有方每攻必克守衛堅固美專難得還能而大個信實芝亦有精彩之表演最後二工以二十五對十八之比戰勝美專七分遂榮得奉天市籃球代表隊該隊陣容如左

右鋒魏啓探、左鋒劉文林、中鋒魏啓坤、右衛王廸光、左衛趙振達、中鋒韓振林

購物未歸竟被竊

城西路官屯村民姚春生年三十許曾在城內某磨房學徒現在村中開設燒餅舖為業於十二日來城購買材料事畢赴北市場遊玩竟被偷兒將所買之物品竊去及至覺查而偷兒已逃走無踪推其被竊之原因頗為可笑因姚某在鮮菓攤上買梨將買的物件放在攤子上自顧挑梨之際又來一買梨者挑夠多時擧言不好遂順便將姚某物件竊走賣梨者祇顧給姚某秤梨故未在意而姚某反與賣梨者發生口角後經路人解說姚某始認倒霉而去該所丟之物品共花二元三角所買云

居民搬家時 須領遷移証 以便戶口清查

瀋陽縣長許桂恒氏鑒於各區村民自施行聯座清查戶口以來各村屯之不良份子頓見減少盜匪案件較往年亦差半數以此足表清查戶口施行聯座之有益於治安也但一般人民每在春秋兩季時有遷移者故對於戶口之管制上似覺有繁難之處茲擬按照省市戶口遷移之辦法印刷遷移證無論遷往何處均須事前至該管分所請領遷移證如由外遷移而來者該管警所須索要遷移證考查實在始准其遷入居住云云

警廳召會議 取締私烟館 以及嗎啡業

瀋陽警察廳長齊恩銘氏鑒於市內之嗎啡館及私煙館賭博事項幾無處無之並一般竊賊往々將所竊之物件送入嗎啡館兌換希圖過癮此種現象若不速加取締與治安之秩序上難免受其影響今為鞏固治安嚴防宵小起見十二日招集各署長開會討論取締私煙館嗎啡館及賭博等事項以便議決施行聞此次取締私煙嗎啡之辦法係由各署長轉飭各該管分所凡界內有以上等情事者須將地址及營業人之姓氏國際詳細調查分別具報以備考核而便取締云

胡家之爭執再誌

商埠十緯路西頭住戶胡實成母子婆媳互相口角大哭特鬧擬行分居等情已誌前報惟前報所載係其鄰佑之傳言與事實上稍有不符故再詳誌如下原因胡實成同胞共弟兄六人實成並無妻室目下僅以包修洋井為業次弟實貴妻樊氏（即前所謂口角者）夫婦二人原在民業市場居住搬來不過旬日至前者之口角與實貴夫婦似無關係因實成之六弟素嗜海洛英被實成知悉未免加以拘管其母周氏竟偏護幼子故與實成時常發生口角吵鬧畢即和好如初以前所述乃其家庭中之常事云云

仲秋上丁祀孔日 擧開市民大會

到會民衆男女學生千餘名 名流講演尊孔要義

市政公署擧辦仲秋祀孔日市民大會已於十三日午前十一時在市商會大會場擧行矣會場之佈置在門首交掛大國旗二面場內四圍滿貼尊孔標語及孔子之聖訓臺內打孔子聖像是日到會民衆及男女學生達千餘名來賓方商務會長等十餘名屆時振鈴開會國樂班奏樂全體肅立唱國歌向聖像行最敬禮禮畢市長代表趙晉如致開會詞略謂孔子逝世已二千餘年而道行天下今日就尤世人所尊崇故每年春秋二季上丁各省市縣一致國家均行祀孔典禮而且不僅是我們滿洲國就是東亞各國亦多如此本年仲秋上丁祀孔奉天方面已於本日午前四時省長親率各廳長市長在文廟擧行祀孔大典市政公署方面今天特在商務會會場擧開市民大會請戴葵甫金子綋艾文伯馬鴻九諸位老先生講演孔道使大家得以明瞭對於修身治家各方面都是有裨益的詞畢首請艾文伯先生講演孔道之意義次為金子綋戴葵甫馬洪九諸先生先後講演講演完竣奏國樂來賓方會長等演說趙課長致閉會詞又奏樂至午後一時餘始攝影散會云

三六兩區已安謐

本縣第三六兩區日前匪盜橫行四民驚避本縣警務局派遣警團進剿已誌前報茲據警界消息該三六等區之股匪現已剿滅殆盡已無匪聲四民時下紛々返屯開始秋收農作云

飭報施賑經過 省公署通令各災區

省公署民政廳前經財政部撥發水災賑款十六萬元當即分發各災區以施救一般難民但撥款之數目及救濟之情形各有不同為便於考核計於十二日通令各災區當局速將收款之數目及救濟之經過情形急速造册詳細具報以預考核而便彙轉云

國都建設局 宴旅館組合

新京國都建設局因此次友邦日本全國旅館組合聯合大會出席會員來京表示歡迎定于九月十三日正午十二點時假該局大同公園內擧行歡迎宴會并柬招各要人作陪以盡地主之誼云茲將建設局之請柬原文列下

當此秋高氣爽紅黃爭艷之時恭逢大日本全國旅館組合聯合大會出席會員蒞京開會本局為表示歡迎起見謹定於九月十三日正午十二時在本局大同公園內擧行招待會略盡東道之誼務請屆時撥冗光臨為盼國都建設局長阮振鐸拜訂

奉天法院旁聽記

只因口角感情破裂 夫婦合意離婚 倒還彩禮洋二百三十圓 十餘載的夫妻各奔前程

有李陳氏者今年三十歲本城人現住本埠小西邊門外浩然里門牌十一號其夫李志東現年三十七歲住所同上李陳氏與李志東結婚已經十餘年之久有一男孩今年十歲前幾年他們夫婦的感情還算不錯但是近二年來互相常々發生意見而惹起口角來每次在鬧起計較的時候經隣居朋友勸解之後仍然常過日子但是在最近夫婦二人又鬧起風波來雖經多人和然而結果他們的風波還是狂吼着毫無靜息多事的說和人白費啦言詞最後的結局他們是決意相離兩不相干後來又有人照着他們離婚的辦法給他們說和因李陳氏提意離婚所以由李陳氏退回彩禮大洋二百三十元給李志東現款由城裏內金生處領取至於十歲的男孩子歸李志東撫養與李陳氏毫無關係特此在地方法院請求備案當日在堂上的經過情形畧誌下面

李陳氏供

問你是李陳氏嗎答是我問你今年多大歲數啦答我今年三十歲啦問你是那兒的人哪答我是瀋陽縣的人問你現住在什麼地方呀答現住小西邊門外浩然里門牌十一號問李志東是你的什麼人哪答是我的男人問你們結婚多少年啦答已經十幾年啦問有小孩子沒有呀答有一個男孩子問男孩子今年多大啦答今年十歲啦問現在你為什麼事情請求調解呀答我要和他離婚問為什麼要離婚呢答我們倆因為意見不和問意見不和怎麼能在一起過十幾年呢答以前不錯就是這幾年不和問從多咱不和呀答近二年來就不和睦問你要離婚他願意嗎答他也願意問有什麼條件沒有答沒有什麼條件不過我退幾個彩禮給他問退多少錢給他呀答經他們給我們說和是我退二百三十元錢給他問錢多咱交呢答事情辦理完啦以後就給他問在什麼地方給他呢答在本城裏內金生處給他問再沒有別的條件嗎答沒有別的條件問小孩子歸誰撫養呢答因為是男孩子歸他撫養之與我沒有關係問他已經答應啦嗎答他已經承認啦

李志東供

問你叫李志東嗎答是我問你今年多大歲數答我今年三十七歲啦問住在什麼地方答我也住在小西邊門外浩然里門牌十一號問現在李陳氏要和你離婚你願意嗎答她既然要和我離我也沒有辦法離就離吧問她退二百三十元錢給你對嗎答不錯是二百三十元問還有別的條件沒有答沒有別的啦問小孩子歸你撫養嗎答是歸我撫養問你是同意和她離婚是不是答是問好你們畫押吧遂退庭矣

瑣事拾零

△丟了洋車●●●●●●大西關大什字街路北門牌四十五號住有文久泉者素以拉車為業日昨拉車赴城內羊角胡同某嗎啡館購買物品及至出外看時而車已被人竊去當即赴分所報告聲言該車號碼為二二三五及車體之顏色請求偵查之中云

△楊姓六齡女孩失踪●大北關天后宮分駐所界內長安胡同門牌廿號住戶楊百五青山之女乳名小所六歲於至昨在門前玩耍竟而失踪及日家人尋找時已不知踪影矣當即赴該管分所報告請求偵查並言該女孩身穿青色花夾襖藍褲子該所據報刻正電知各所代為注意偵查之中云

新京

民政部通令各省 九一八紀念日 嚴行警備而防意外

新京現已將屆友邦首先承認我滿洲國紀念日又近九一八事變紀念日民政部警務司深恐斯時一般不逞之徒潛入各地乘機蠢動或有關於政治上之破壞傳宣等情事是故該部為謀各地安全計特通令各省警務廳轉飭所屬各縣警務局務須特別注意嚴行警備以免意外之虞云

為恭受團旗 奉省軍隊到京

我大滿洲帝國大皇帝陛下為整軍經武鄭重尚武精神計特定於本月十六日午前授與奉省軍隊團旗典禮並參加觀兵之儀節奉省軍隊陸續到京由各該團團長統率武裝軍隊共約十三團均於九月十二日先後到京分駐於市內各旅館云云

首都警察廳 換營業車牌 取締不良馬車

新京首都警察廳近日換發市內載客營業馬車之車牌並防意交通發生危險計對於破壞不堪之馬車時嚴加取締是以一般拴有馬車者均向修理馬車爐修理而車爐營業因之轉佳大有接應不暇之勢甚至托人情煩朋友向修理車爐通意期早日修理完竣以便換領車牌速事營業云

哈埠初次降雪 氣溫下降至零下半度

哈爾濱市連日氣溫低降已至攝氏表十度左右自八日起形雲密佈天際潮氣濃厚當晚十一時即開始降雨一夜未止次日（九日）適為星期淋漓降落一日未稍間斷但係廿露細雨雖然微細緩慢惟降落時間甚長故此次雨量非常浩大昨晚（十日）氣溫愈行下降至十一時許已突破冰點而至零下半度移時復降細雨至今晨（十一日）三時許變成微雪六出紛飛惟落地即行融化僅鐵蓋房上積聚不化一望而如玻璃世界六時以後始融化成水此為本年最初次之降雪惟大豆雜粮等正在充實粉質之時氣候驟寒於將來品質上不無影響云

警廳檢獲春畫影片

首都警察廳鑑於最近各處有映寫未經檢閱之影片及販賣春畫等希圖暴利之不正商人有礙風化實有取締之必要於是本月七日午前十時將販賣影片春畫之商號一齊嚴行檢驗結果在六馬路西胡同閣壽山處檢出九卷三馬路出廣慶處檢出十五卷西六馬路福華公司處檢出十五卷其他各處共檢出三百餘卷之多云

哈爾濱

九一八紀念日 擧行慰靈祭 並開講演會

哈爾濱九一八為滿洲事變之紀念日亦滿洲國成立之前提日滿當局以為期已近昨在日民會開會協商結果議決如次

一、講演　聽請事變關係者於十八日午後七時起在日民會及日本在鄉軍人分會講演（由日民會擔當）二、祭祀　日方各機關於十八日早十時赴南崗日本運動場對於事變殉難者擧行慰靈祭（民會擔當）三、放送　以廣播無線電放送事變經過（特務機關擔當）四、慰問　慰靈祭終了後即推擧代表赴衛戍病院慰問傷病兵五、揭旗　是日傳知商民一律揭揚日滿國旗六、宣傳　當日日滿新聞紙均須為事變經過之紀事揭載併在市內張貼及散佈傳單七、飛行　當日午前十時由駐哈飛行隊擧行慰靈飛行八、默禱　由警察廳佈告十九日午後十時全市各工廠齊鳴汽笛電燈熄滅停止行人馬交通對事變殉難者默禱一分鐘九、訓話　各學校對學生演講事變原因經過

一年來匪事統計

哈爾濱縣經緯警察署統計自大同二年九月一日起至康德元年八月末日之經過一年間所轄境內發生匪禍事件總計五十三次參加匪賊一百零三名內有七次係綁票勒贖案餘皆搶掠財物事主被匪傷害四件破獲十六件云

大賚

城鄉警官大調動

大賚邑警務局長江永恩蒞任以來對於警務力加整頓日漸有功自城區警務署員黃德全病故以後為選賢任能調劑人才起見所遺城區警察署員一缺以辛廣店警察署員趙祥調充遞遺辛廣店警察署員一缺以警務局督察員劉治南調充遞遺督察長一缺以城區警察署長楊萬春調充遞遺城區警察署長一缺以司法股長趙憲章調充遞遺司法股長一缺以警務股長配嗣原調充遞遺警務股長一缺以督察長田洪陞調充如此調任整頓警政前途必有一番更進刷新云

錦縣

地區司令部發給 將士軍佐記章 通信運及衛隊行動有方

錦縣駐在地第五軍管區地區司令部田子厚司令官近以所部將士軍校人員既多於辦識上殊多不便頃為使各界易於辦識計特製就記章分為四種現已發與將士軍佐一佩帶刻繪式樣通函各界知照矣又該部遷移來錦已經月餘該部軍紀則嚴明軍容整肅大部雖未移錦而以通信一連及衛隊等軍士在街公買公賣絲毫騷擾行動有方皆受有相當之操作堪稱為模範軍也因該軍紀律森嚴且司令官併閤充副官長及上級軍官時有慷慨之演說曉以軍人天職在於保民對於階級尤須認明諄諄誥誡故該部所屬秋毫無犯致市內商民稱美不止即市內之娛樂場所亦不見該部軍士之跡云

錢家店

成立理善聯合會

本鎮舊有公所明心堂於前奉省城聖道理善聯合總會訓令為成立通遼錢家店第一支會本會正會長李香閣副會長李漢卿劉明炎並有各議員十數名所有各人成績頗為良好於昨九月二日為成立擧行典禮式當日各機關各法團均行蒞場參觀並有講演員多名演說本會宗旨惟推廣聖道戒煙除酒愛國修身培養國本之要義是日入理門者達三百餘人頗稱一時之盛況云云

本溪

防空協支部 實行大演習

滿洲國防空協會本溪支部於十一日上午十時在市內演習防空救護旅療工作警備者由縣街警察負責救護者為警察訓練班擔任施療者為早春醫社醫師郭子俊同和醫社醫師郭香溪及其他各醫師等負擔至十二時許始行完竣云

樺甸

九一五承認紀念日 規定慶祝事項

學生遊行並開市民講演會

本邑縣公署縣長朱公瑞麟參事官安田耕二公近鑒及九月十五日為友邦承認我滿洲國二週年紀念日為使各機關再認識日滿特殊關係與滿洲帝國之獨立地位為強調遂於九月五日召集各機關及地方士紳開會討論當日擧行慶祝辦法及詳細奉祝擧行事項決定通飭施行茲將會議奉祝事項錄之於左

一、九月十五日擧行奉祝秩序

一、午前十點於戲園子開始大戲完繼續施行講演宣傳

二、午後二點掛國旗於市街遊行出發點於第一校

三、午後四點於戲園子擧行祝賀宴會

注意事項

各機關要設置門前紀念牌樓以表敬意各界應懸掛國旗

附則

各小學校於九月十五日朝八點個集個校擧行典禮並應由校長傳論學生瞭解友邦承認我國之厚意行禮畢集合劇場

會議宗旨慶祝友邦承認二週年紀念奉祝事項時間康德元年九月五日午後一點鐘地址樺甸縣公署參事官辦公廳出席員數趙團長澤田署長新川教官石局長陳會長李會長王署長王行長閻保董郵局長雷報局長教育會長協和會河村指導官打越指導官李警務局長張局長賈局長張股長張翻譯主席朱縣長參事官記錄張行政股長翻譯張延業

議決事項

一、於九月十五日本縣各機關休假一日以示敬意並傳知各商民懸掛國旗

二、縣公署及各機關門首須紮設牌樓以壯觀瞻

三、應詳細傳論各學校學生使知友邦承認我國之厚意

四、在戲園開催市民講演會應廣為傳知各商民參加藉聽

五、講演當日之講演員列左　朱縣長趙團長參事官澤田署長李局長張股長孟會長田股長協和會石稅捐局長陳商會長道德會宣傳員杜宣傳員

六、當日午前十點開始講演午後兩點商民及各校學生持國旗於市街遊行時由團部軍樂隊在隊前導引及士兵一連隨同維護

七、持旗市街遊行之秩序路線由出教育股長酌定之

八、戒嚴警備事項由第一區警察署々長王滙東指揮之

九、當日午後兩點開始市街遊行完畢時繼續開催官民祝賀會（即宴會）約在該日午後四點鐘地點席設戲園子內

一〇、持旗市街遊行所用之國旗由縣公署預備若干其他各校各機關法團等由其自備一般市民參加者亦須自備

一一、祝賀宴會酒飯席等由縣公署主辦該會會費每人按國幣八角為限與參加祝賀會之個人攤納該會參加人員越多越好

一二、各界各機關各商農士紳出席人數參與宴會者應於月之九號（禮拜星期日）以內齊報本署內務局行政股以便斟酌預備酒席數目

一三、講演會場之一切設備裝置宣傳標語等事項由教育股協同協和會及教育會施行之該場內之維持秩序責任由第一署及第十二團之軍警擔任之

同時議決　九月十八日擧行奉祝事項

（一）午前照常上班股務午後休假以備擧行奉祝

（二）午後兩點各機關及一般官商民各小學校軍警集合於團部對過高級第一校庭內擧行持旗市街遊行出發秩序路線及一切亦由教育股田股長決定之遊行隊前亦由團部軍樂隊引導之

三、當日組織街頭講演由協和會及教育會以及治安維持會杜傳宣員等擔任之

四、講演宣傳地點須於街路人衆地點以及集市之人山人海地點為相當其他應行之事另定之

四平街

秋丁祀孔擧行 隆重之典禮

黎樹縣長曲康本及澤井鐵馬兩氏因為本月十三日係秋丁祀孔之辰兩氏當先籌備應需典品並通知各機關各學校於是日務須齊詣文廟擧行典禮云曾古當期山曲縣長率衆約數百人到文廟大成殿進行典祭儀式極為隆重云云

皮膚怡劑

（皮膚チャーヂ）

漫癢之皮膚病

疙疽、潰爛、錢瘡

鵝掌風等一同試之

滲透療法之威力

不污不沾不痛而速有神効的顏面手足指間股間如生漫癢時或患鵝掌風股間發燒錢瘡小兒爛瘡、泡爛、凍傷等類以及面皰、班點、剃臉後風癬、白班癬、全身痒、疙疽等等荒風熱痲等均有奇効外用藥效力之良否無論何誰均能一目明瞭故不得有虛偽也、祈一試用一瓶而評判之

定價金二角三角五角一圓全身用德用大瓶五圓

東京神田花房町 株式會社 山崎帝國堂 振替東京一四六七番 電話下谷四〇三

各地有名藥舖均有出售

△滿洲代理店 大連市浪速町 奉天市加茂町 日本賣藥株式會社

本報啓事

一、凡本報代派處或派報處將押款交與分社及代派處或本報經理部員時必須取得臨時收單

二、該押款如經本社收到時即由本社直接與以正式受領證倘在交款日起十日以內未接到本社發行之正式受領證時須速向本社經理部索取

三、對未經本社發與正式受領證者之押款本社或不負其責

滿洲報本社經理部

招募代派處啓事

本分社為擴張哈市報務擬在道裏道外南崗以及市之附近各區招募代派處負責推銷報務待遇從優凡有願從事斯業而有相當經驗者請至分社接洽即可 哈爾濱道裏中國四道街十九號

滿洲報哈爾濱分社啓

中州飯店開幕廣告

啓者本店乃厚德福之分號樓房寬大雅座清潔設備整齊喜慶宴會隨意便酌烤涮羊肉價格從廉於新歷七月二日正式開業各界惠顧請駕光臨不勝歡迎之至

本店地址奉天鐘樓南總商會對過

電話二一九一八番

敬送遺洩秘方

靈藥善書

珍貴書方係先祖如南公昔年宦遊得於舊都治遺精早洩健忘不孕等症能使精關強固思想靈敏神效驚人三十年來嘉惠鄉里俱奏奇效敬遵遺訓公開濟世請上海斜橋局門路一一三至五號博濟局發送函索即寄不取分文甬沈氏啓

正隆銀行

總辦　安田善四郎

政海津梁

——承認二週年紀念著作——

承認紀念與社會教育

（程克祥）

徒然開大會、唱國歌、揭國旗、散傳單、講演、來紀念、這最有價值的承認大舉、這不過是形式上應例的故事在我們新興的國家、事事都要講求實際、單靠形式的表現、是不能滿足政府和民衆一番熱烈高尚的心理的、最低的限度、我們對於這最光華、最有價值的的承認紀念借着全國民衆開大會的機會我們要通過、要十二分誠意的接收我今天這一個提案、在精神上、和實質上、都要做個總好是什麼提案呢、也不是怎樣神秘、怎樣奇異的事、只不過是目今滿洲國本身所切要的一件事罷了、講起這件事來、很平平、又很重大、很遲緩、又很敏捷、非要舉國上下、一致起來提倡贊助不可、那末、究竟是怎麼一回事呢、明白的說、就是社會教育問題

我國社會教育、非常淺陋人民的思想和智識、也就隨着落伍、當這二十世紀思想發達、人類競爭、智存愚亡天演淘汰最嚴的時代、如果我們民衆的思想和知識、永遠聽他落伍、不思振作、不要說和文化興盛的日本帝國不配談親善、不配言合作、就連國人本身生存的前途、也岌岌可危哩

我們滿洲國、既然蒙大日本帝國扶助成立、又承他的厚情、首先承認我們、接着又拿經濟的、物質的、人才的、文化的、力量、事事幫助我們前進、他這國際信義彪炳宇宙、與日月爭輝、那是不須贅述的了、但是、我們滿洲國人、承日本這種偉大高厚的情誼、應該如何去報答他呢、這一點我們先要認清、日本承認滿洲、扶助滿洲的本意、是希望滿洲國運隆盛、國體健全、隆盛和健全的原動力是什麼呢、就是人民的思想和智識、有隆盛的思想、纔有隆盛的國運有健全的智識、纔能做出健全的事業、這纔能夠充實國體哩

統合上述的理由、日本承認滿洲的好意既如彼、滿洲國民自身智識的淺陋、思想的落後、又如此、那末、目前最切實的事、除了舉國上下、一致起來提倡贊助社會教育、使人民思想提高、智識進步、就不足以隆盛國運健全國體、去報答日本帝國的好意了

今年是承認第三次的紀念年、也就是舉國上下所公認的文化年、在這最有意味的兩大盛事相值的年度裏、又添着

帝制實現的一件喜事、我們三千萬同胞、在鼓舞歡欣之餘、心裏還有覺得不足意的地方麼、我想、不足意的事、是難免、但是、最大的缺憾、莫過於思想落伍、智識淺陋、社會教育不發達、爲至深切了吧

起來、起來、同胞們好機運來了、現在我們的政府、我們政府主持文教機關的文教部、在這文化年、開始、正在傾全力、來提倡社會教育舉辦社會教育事業、灌輸我們的智識、開通我們的思想不久的將來、我們可以深信這個新興國家、能夠挺起胸脯、和世界各先進國、齊車並駕了、不過、事實上徒然倚靠政府、一方面的力量、成效是很微末的、最大的力量、是政府和民衆通力合作政府提倡於上、人民贊助於下、譬如兩匹馬拉車、比一匹馬拉的要快上一倍還不止理

進一步說、如果社會教育靠政府和民衆的力量、眞能做得發達、還不只是思想和智識、能夠進展、道德問題也就跟着增高了、道德是個什麼東西呢、這樣東西、眞是有錢難買、有地難種的寶物哩、請聽我約畧說說吧

一家人家、如果都講道德父母、就可以得到孝順的子女、做子女的就可以得到慈祥的父母、哥哥有了好兄弟、兄弟也能得到友愛的哥哥、男子準定可以討一個賢慧的妻子、女子一定嫁一好丈夫、喫不盡、穿不完、一家大小、受用不盡、所以這個實物說來是如此的珍貴有人若是問起那實物究竟是什麼材料做的、是誰人製造的、那未、我可明白一點告訴你、那實物是社會教育製造的、他的材料、就是思想和智識、社會教育是什麼呢是教人讀書、教人明理、教人孝父母、友愛兄弟、和睦妻子、拿好意對待朋友、親戚有了孝弟和睦和好意、就結成一個道德道德就是人人所可以得到的至實、說到這裏我就奉勸同胞們、出力的出力、出錢的出錢、贊助政府起來創辦多量的社會教育機關、農事閒時、放工以後、商店休息的時候、你們莫把光陰虛度、想法子在附近地方、找一個社會教育館、或是民衆教育館、去讀識字、或是看看富有教育性質的戲劇、電影、那你們的智識和思想、自然增高、我這篇大意希望智識份子、拿來向鄉村民衆、作普遍的宣傳、一方面學校教師、學生們負擔一部份的責任、把道德觀念向父老兄弟灌輸、有機會教他們識字讀書果然如此做去、我敢擔保、十年之內、我們滿洲獨立國的五色國旗、可以飄揚於全世界、世界各國也要做效日本帝國、親仁善隣的好意、爭着來承認我們、到那時候、國運隆盛、國體健全、那種好現象、看到日本帝國官民的眼裏、他們必定特別快樂、覺得以前所帮助於滿洲國的心力不算白費、那種報酬品豈不勝於其他報酬品萬々倍麼、我所希望於全國同胞如此、希望在明年第四次承認紀念日、我們可以看到一部份社會教育的成續、総好

東方人爭生存應有的認識

（彭壽）

由觀望而漸於安定、由安定而漸懷期待的滿日國民、在這帝制完成日本承認滿洲國的第三次紀念日、應作如何感想、應有何種抱負、當此秋高氣爽的佳日、我們可以借此機會作一個很有價值的商談

人們生在世上、爲的什麼簡單說、是爲生存、那末在爭生存最劇烈的二十世紀時代、要怎樣纔能生存、纔能安安穩穩的生存、關於這一點我們不能不先認識環境、不先抱定宗旨、否則、事實推移、差之毫厘、失之千里我們約生存問題、就不敢十分樂觀了

兩年前、大同元年九月十五日、是大日本帝國、排除萬難、首先認承滿洲國的一個很有價值、在人類生存史上、很占光榮的一個日子屈指到今天、是第三次紀念日了、日本、爲什麼要排除萬難、承認滿洲國、簡單說有幾個重要的原則和目的、第一、是道義問題、第二、就是本題所說、東方人爭生存的問題、第三、是文化勢力伸長問題、現在、先就這三個問題、解答一下、所謂道義問題、日本所以承認滿洲國的動機、是由於尊重滿洲國獨立、所以尊重滿洲國的獨立、是由於扶助滿洲國建國所以扶助滿洲國建國、是痛心疾首於軍閥的暴行、爲伐罪、爲弔民、就不得不驅除軍閥、既驅除軍閥、國不可一日無主、所以就根據三千萬人民的公意、推戴生民之主、既推戴生民之主、如果半途放棄、不再顧問滿洲國的事、那就是謂之爲德不卒、日本全始全終、大義彪炳於天下、於是乎步步再帮助滿洲國國運的發展、在滿洲國成立、世界各國環立窺伺、甚且有一般認識不足的人、橫加非議、在這萬難的關頭、日本爲貫徹道義精神終始其德起見、不得不排除萬難、首先承認滿洲國爲獨立國

獨立的意義、非常神聖、非常莊嚴、獨立國家的地位是非常偉大、非常高貴、因此我全國上下、對日本帝國這種盛意、萬分感激、而日本國民、同時對於這新興滿洲國的前途、也非常關切、兩年來、親善合作的種種事實、也不勝枚舉

但是、所謂道義問題、是止境的、滿日兩國、並力前進、在道義之途前行、固然、愈走愈光愈光明、愈有力量、不過、天上事、決無持盈保泰、中道停駐之理、不進必退、是大演旋環的陣勢、現在、親善合作的事業、方在萌芽、親善合作的精神、還只做到最初的階段、如果兩國國民、對此偉大遠濶的道義途徑、僅走了一百分之一的路程、就此怠於前進、那末、親善合作的事業、決難成功、親善合作的精神、易於散渙、這是可以斷言的事、講到道義問題上、希望兩國國民、加緊努力、再接再厲、使王道樂士、眞正實現、親善合作事業完全成功親善合作精神、有加無已、那就不辜負這莊嚴偉大、神聖高厚的承認紀念日了

講到東方人爭生存的問題在這裏、我要先聲明幾句、所謂爭生存、爭的意義、並非是說滿日兩國聯合勢力、向世界去爭取生存的物料、我的意思、是指日本和滿洲兩大工業物產國、團結起來拿道義做根本、拿人工物產做工具、和失業破產不景氣種々的惡勢力、作特殊死戰進一步、把東方所有天然優秀的物產、供給全世界採用由東亞生存而及於世界生存本來在二十世紀的初葉、因機械畸形演進、和其他天災人禍所造成的世界局勢、是愚劣極了、這種切身的痛苦我們東方人、感受又最深、所以非東方人澈底親善、激底合作、是不能解決這個重大的問題的、日本是工業國滿洲是物產國、在東方人爭生存的進程上、又非日本和滿洲國首先親善、首先和作不可、所以說、這是日本承認滿洲國的第二主因、但是「微道義之精神不及此」反過來說、道義的成功、也要全仗生存問題爲之相繼、然後纔有今天燦爛光華的滿洲獨立國、纔有將來更燦爛更光華的滿洲獨立國

第三、文化勢力伸長問題徒然理想滿洲獨立國如何燦爛、如何光華、是無濟於事的、必定要用我們滿日國民所有的力量、儘力做去、總能見到事實的燦爛、事實的光華、再進一步說、假如僅有力量、僅有目標、沒有方法、也是徒勞無益

人人都知道、日本是文化道德最興盛的國家、人人也都知道滿洲是東方古文化傳遺很久的國家、更知道東方文化、是一統相承、東方民族、是同一文化的民族、東方文化、是世界唯一優美的文化、東方的政治教育、是文化的產兒、綜合這種種見地、就必得要謀東方人的澈底親善、澈底合作、要謀全世界人類都得到東方文化的恩惠、非伸長文化勢力、不足以談親善、不足以言哈合作、不能有益於世界、怎麼說呢因爲文化既係政治教育的根本、又爲道德義理的工具近幾十年、東方文化、因受物質機械的影響、時常有傾動搖撼的危險、因此就得要謀、伸長、更得促進合作的伸長、纔能夠把文化提高、使親善合作的事業和精神、有所凭藉、就不致於退化渙散了

這三個問題解答明白了、那末、我要把他歸納起來、做一個結論、做一個滿日兩國國民所應遵守、所應澈底認識一致遵守的一個結論、不必說空話、我們拿事實來論斷罷

在建國初期、滿洲人民的禍害、有兩種、第一種、是地方原有的土匪、成群結隊各處騷擾、弄到民不聊生、台產凋落、第二種、是殘餘軍閥所派遣來擾亂滿洲的義勇軍、他們爲害之廣、屠毒殺戮之慘、當然比土匪更加厲害、如果、聽其自然、不加剿滅的話、那末、這三年來就成了土匪的滿洲、而非滿洲人的滿洲了、王者之師、爲征不法、討不庭、起要所以不能不用武力去除暴、除暴的目標、是爲着安良、請問是誰擔負這個大任呢、我們滿洲人能夠享有今日之滿洲、不能不感激日本帝國爲我們犧牲奮鬪的高義、日本軍、率領着滿洲國軍作戰、兩年來、不但土匪義勇軍、打平了百分之八十、最明白的事實、就是我們滿洲國軍因爲和日本軍共同作戰的結果、軍紀也嚴肅了、軍容也鮮明了、作戰的力量也增加了、皇師巍巍、令人望而生敬、這種顯著的進步、一方面我們佩服國軍向上精神之堅毅、一方面對於日本援助承認指導三大道義、在這偉大的紀念日、我們更當銘感不忘、這個時期、是滿日合作的軍事時期

現在帝制完成

皇帝陛下、仁聖英武、德化威力所及、海內漸平、軍事時期已將過去了、我們要走到建設創造的路上來了、現在、我們的需要是什麼呢、是生存條件上一切所有的建設、如農村建設、工業建設、商務建設等、我們所盼望的是什麼呢、我們盼望集合滿日兩國國民的力量創造一個世界別樹一幟的古文化復興的國家、自從帝制實現那天起、我們就算到了建設創造時期、無疑的我們都在建設創造的路途上行走、在這時期、要求包舉上述三大問題的原則和目的使之成功、我們就要改變軍事時期所採用的手段、專向建設創造上研究實行了、否則、再用那不適合時的的舉動、不獨無益而又害之哩、我們滿日兩國官民、從今天起、應該切切實實、體驗日本帝國承認的苦心、和自身熱烈的期待、本着王道忠恕二字的精義、來解決我們東方人共同生存的問題、纔不負此兩大使命、換一句話說以前軍事時期、兩國國民所應認識實行的、是同心同力現在建設創造時期、所要認識實行的、是同心同德與三分、認識力眞注意一下吧

讀弘法大師傳書要因

以迎高野山佛教大學視察團一行

日本高野山金剛峰寺（在和歌縣境內直上可三十里）者弘法大師修眞言密教之根本道場也、今年四月爲大師入定後一千一百年忌、金剛峰寺會爲修大法會、日本國人並各國之人、詣山禮拜受法者近二百萬人、大師之法傳布益廣、蓋大師於日本有無量功德、故日本之人尊信之若此也

大師名空海（唐書日本列傳爲書日學問僧空海）以唐貞元間入唐求法、受密宗之法於長安青龍寺僧惠果、會果受法於不空三藏、惠果悲中土之人、無能受法、欣空海爲弘法之器、故傾瓶倒瀉而傳之、由是不空三藏之法、其微於中土而布於日本矣、其布於日本也、於國則累世有護國之功、於人有即身成佛之妙、善哉幸哉東方有大師

大師非特廣布佛法已也、游長安問學而歸、於教育則設綜藝種智院是爲今日教育普及之權輿、於文則著文鏡秘府、及篆隸萬象名義、於書則創作假名、當是時、日本文字猶未興也、由是文字生焉、旁及筆墨之製造、與其繪事雕刻建築諸端、又發明石炭石油之利民用、又教民種麥、植茶、鑿池引水以漑田、又本溫浴經之要諦創作風呂（浴室也）由是人尚清潔、又本之醫方明一書、教人醫藥、由是人鮮夭札、又以唐尺教人、使人知尺度之利夫先民有作、有其一端已爲萬世之所賴、大師則兼之、宜乎日本舉國上下於今日追慕功德日、與俱新也

夫取諸人以爲善者聖人之所尚也、一人有然、一社會一國家莫不皆然、日本之爲國、在今世界中爲能取人之御以爲善者、故致今日之盛強、其原蓋皆出於弘法大師乎、是大師非特日本萬世之大師也、亦人類萬世之師也況國於東亞者乎、大師受法自長安青龍寺、其還海東而後、繪出不空三藏並惠果大師遺像而頂禮之今游日本、時見有不空惠果遺像之寫眞者是皆大師迴向一念之所遺也、凡今日本之人、瞻望不空惠果之遺像者類無不體弘法大師之心而同迴向、人人能本是心、則人類有不協和者乎、況生於東亞死於東亞者乎、吾敢謂協和東亞、莫要於廣弘法大師之道、故吾今遂亦爲稽首皈依弘法大師之一人矣

今高野山佛教大學教授諸師率其弟子一行而來滿洲國之都、其必本大師悲憫之一念而來者矣、然試察下民之無告、虐殺爭奪之風被徧全國、因將生果、果復種因因果相循其禍無極、使起大師而親見之、其將何以爲情、教授諸師一行當有大雄、一起而從根本謀救濟之法者、不勝企望之矣

吾不覺大聲而呼起滿洲國人曰、日本一千一百年前有弘法大師其人者、游長安得佛法得文物以歸、既利濟日本如今日矣、今高野山佛教大學教授諸師率弟子一行、皆體弘法大師利濟之願、迴向之念而來者矣、其各衷心敬禮之、其共究心弘法大師一生之行事、斯爲諸師一行之志事歟、康德元年九月十三

白堅時居新京

向誰說話去

彭壽 程克祥

滿洲建國迄今已經有了三年的歷史、在這三年中正式承認滿洲國的、只有一個日本帝國、和一個薩爾瓦多共和國、憂國憂時之士、討論這一個問題上似乎都表示相當的憂慮和不滿、究竟他們憂慮得對與不對、不滿得是與不是我們姑且不去研究

全世界都來承認我們、那當然是國家的幸事、是人民的光榮、但是、人家不來承認我們、我們也勉強他不得、承認不承認、主權在他、不是可以勉強得來的事、更進一層說承認不承認、與我們也無關我們也無勉强和要求人家承認我們的必要、假如就是有必要的話、那末、我們向誰說話去？

詩經上說：「自求多福」凡事不從自己做起、專去求全責備於他人、這是最下下的政策、列國之與滿洲國、關係各有不同、他們的眼光、他們的認識、風土過迴異、習俗懸殊相距又太遠、僅僅三年未滿的工夫、他們胸裏有那般高遠的見識、和濃厚的感情、他們徘徊觀望、不來承認我們、道理正該如此事實正該如此、那裏人人都比得上日本帝國全國上下、一致主張承認一致尊重獨立的「高義薄雲天」呢因爲有日本帝國的承認、然後纔有薩爾瓦多的承認那末有人要問、日本爲什麼要與人不同呢、這一點我們要認清日本承認滿洲「此乃天意非關人事」在這二十世紀科學昌明的時代爲什麼反撇除人事、專講天意呢、又有人這樣問我我答覆他說、這個道理、很容易明白、天意並不是另外有一件東西、所謂天意、就是民意、一方面、日本人民、好義、一見軍閥殃禍隣近的滿洲三千萬人民、日處水深火熱之中、爲義憤所激、拔刀相助、把軍閥赶走、一方面滿洲國的仁人志士、感激日本仗義興師的熱忱、起來組織政府、推戴

元首、與日本同盟攻守約爲兄弟、以兄弟之親、所以日本承認滿洲國在列國之先、所謂「莫之爲而爲者天也」一話雖如此、若是當初、沒有日本帝國仗義興師、我們還不是、「如水益深、如火益熱」那有這莊嚴神聖的獨立國出現呢、所以日本承認滿洲的厚意就有這偉大的承認紀念、永遠留個好印象、在我們三千萬同胞的腦海裏、連帶薩爾瓦多共和國承認的好意、也是不能忘的

又有人問、本來國際通例、一個國家承認一個國家、彼此互相承認這是一個極平常、極平常的事、爲什麼我們滿洲國、對於日本承認、要如此大事慶祝、大事鋪張、大加感激呢、這裏面的意義、也很明顯、普通國際的承認、只不過承認而已、承認之先、既未加以援助、承認之後、又不加以接濟、所以彼此視爲成例、本來無所輕重、自然是常例罷了日本之於滿洲、既援助之於前、又接濟之於後、最難能可貴、空前絕後的義舉、換一句話說、日本以全國精誠尊重滿洲國獨立獨立二字、是何等偉大、何等光榮、何等磊落、何等神聖、所以這種承認、當然與世界慣例不同、當

日本脫退國聯的時候

天皇陛下的詔書、以尊重滿洲獨立的大義、宣示世界、我們對於日本尊重獨立的信仰和願望、不但兩國間披肝瀝胆的血誠可以賀諸天日、就是世界各國、對此大地正氣、國際正義、也爲之感動萬分哩像這世界古今、希有的曠舉、又豈是國際通例所能險於萬一的嗎

至於薩爾瓦多、遠處中美、其與滿洲國關係、尙無列强之親切、何以又繼日本而起呢、這所謂「旁觀者淸」薩爾瓦多、本一和平民族、且國土小、人口微、無列强牽制之羈絆慕日本義行之高潔、喜東方又添一和平之新國友、所以很自然、很愉悅的承認、這也是立場不同的原故、很容易明瞭的道理

總而言之、滿洲國是一個奉行王道的國家、王道重情義、貴反省、對於已承認的國家、表示十二萬分的感激、永遠親善和好對於承認的國家、只有反問自己本身、所行所爲如何、必是自己的工夫還沒有做到、信仰不孚、毋怪人家不承認、若是事事都做得完美妥善、到那時候誠信所至、就是不希望人家承認、人家爲信義所感動、爲事實所逼迫、都會自動的來承認我們了、反過來說、我們自己沒有做到十分完美妥善的程度、人家就來承認、又於我們何益呢、自求多福、希望全國三千萬同胞、毋忘此語、前途的光明、就在眼前了

守田寶丹

懷中良藥 著名聞藥 豫防惡疫 起死回生之靈藥

一人服用一家無病、一家服用一鄉無病、一鄉服用國家無病

消化、滅菌、救急 是寶丹之三大神効

粹集東西兩洋最貴藥材、配以雲南麝香、四川蒙藏之香味、唯一無二之貴重煉藥也、又聞之爽快無比、行旅必携、家常不可不備之靈藥也。

定價 二十錢 三十錢 五十錢 一圓 二圓 三圓 五圓 十圓

藥効一般

水土不服、吐瀉霍亂、頭痛昏花、眩暈猝倒、飲食過量、身體怠倦、唇焦口燥、紅白痢疾、各種惡疫流行時以用寶丹諸患立癒奏効如神

總批發處 本舖 守田治兵衛

本行 東京市下谷區池之端仲町 振替東京二九八五番

分行 大阪市南區長堀橋筋二丁目 振替大阪五七七三九番

往々有假牌請特注意仲町二十二番地守田氏

○全國各大藥房各雜貨舖發售

中國銀行大連支行

承辦各種存欵放欵並國內外各大商埠滙欵及押滙事宜

營業時間 上午九時至下午三時 電話（長）四三八九 四五九九

百齡機

有意想不到之效力

補力 面面 俱到

男子服百齡機 補血生精 奇效立見

老人服百齡機 氣血兼補 心腎交暢

女子服百齡機 調經補血 維持健康

幼童服百齡機 聰明益智 助長發育

上海九福公司總發行

滿洲區總經理奉天鼓樓南 五洲大藥房 自動電話四三七六

萬有錦簇

圍棋界之 神童吳清源
前月返回中國登牯嶺 與段祺瑞對局佯戰敗 段老竟掀髯大樂

上海特訊、中國圍棋神童吳清源自曩年應日本東京圍棋院之邀、隨同駐華公使芳澤氏東渡後僑居彼邦、轉瞬七年、此七年中備受日方朝野名流及新聞界之熱烈歡迎彼邦婦孺莫不知吳清源之名緣彼等視圍棋爲國技、素極注重、對此中國圍棋之奇才宜其珍視、玆有歸自日本者談吳之僑居生活近狀頗詳、批筆誌之、抑亦嗜痂者所樂聞歟

據云 吳在東京隨母兄及諸妹同居、已則任職於東京圍棋院、爲一棋士」之一畫已非業餘之閑棋家矣、該院月致薪二百元、供其生活費、然吳收入並不僅此、因兼代朝日新聞或每日新聞作棋譜、每次所獲稿費、輒在二三百元左右、間有應播音台之聘、作無線電講演每次亦可獲一兩百元之酬金、彼邦人士既嗜棋若狂、震吳之名、每有講演、故能引起舉國人士之注意也

吳年已二十、平日居和服木履、儼然日人、而日常過往之朋友人盡屬日人、故一切習慣亦無形東洋化、邇來頗努力習字、因彼邦人士視吳爲棋界人物、酬應宴集、多挽其作書、以能獲其墨跡爲貴、彼並留心漢學、對於王陽明諸人之文集、暇恆手不釋卷、彼邦人士珍視吳氏、想盡種種方法、使之遇有重大博奕即日方所謂「教手合」時、奮以金錢、易爲房產、如某次奕戰勝可獲重金、對吳則予以房產、使其易生久棲之念、即逢金錢之博奕、彼邦人士亦必代爲擘劃、儲諸當地銀行、而彼所支付日本國家之所得稅亦至鉅、故數年以來、除不動產外、剩資無幾、即酬應浩繁、彼日常所往還對奕之友多日方朝野名流、如西園寺公議員閣僚以及在野名流財閥均曾與吳對奕吳之(未完)

神秘之境
日本富山縣黑部谷 寶藏豐富 埋藏量約五億元

富山訊、日本富山縣黑部谷奧之水晶山向爲神秘之境、從來登山家、未有踏破者、最近富山營林廠之中村技師、冒險檢查之結果、發見全山由黑耀石雲母石英等而成其他有硫黃礦脈、礦質溫泉千尺餘冰河之跡等、其礦產埋藏量約五億元內外云

法學者論 今年最燥熱
係冷熱時期互更末期 今後入冷年時期

巴黎電訊、此間法蘭西書院之教授馬南博士、頃在「小巴黎人報」發表一文、稱近年來夏季天氣燥熱、此一時期即將過去、今後十六年間將爲冷溫時期、據謂距今五十年前、有一維也納學者名卜魯克納於研究若干之統計及文件後、獲得一種結論、自一九〇〇年至一九一七年又多爲冷年、自一九一七年後至今又多熱年、故馬氏推斷吾人今又將入冷年時期、大概須至一九五〇年方能轉變、氏以太陽中之黑點確與氣候有關云

好萊塢 諸女星的眞年齡
均嚴守秘密不易調查

好萊塢明星除對於薪金問題嚴守秘密外、還有一件事也是輕易不使人知的、就他們眞實的年齡、男明星到還不十分重視、可是女明星們的把她的眞年齡竟看做極神秘的事、因爲要是她們的實齡給人曉得了、將來年紀一大、就要失去觀衆們和影片公司老闆的歡心、如此就要失去她們在影界固有的地位、要是外界不知、她們就可藉化裝的萬能延長她們在影界的壽命、所以她們極不肯告訴人自已眞實的歲數、就是對人說的也是糊裏糊塗假的罷了、今年她說三十歲、明年會變成二十八歲的、所以憑她們嘴裏說出來的年齡、是不足信的關於以上的一個問題、最近給好萊塢一個某雜誌記者探聽到二十個明星的眞年齡、可是他還不能十分確定、所以在他的報告下還加上一?一如有錯誤、請加原諒的話、現我把他所調查出來的十個女明星的眞年齡寫在下面

菊痕斑妮二十三歲　麥唐納二十七歲
南錫柯洛二十七歲　黛娜雲麗二十七歲
海倫何絲三十一歲　琵琶黛妮兒三十七歲
柯倫穆爾三十二歲　珍妮薇芙托續三十二歲
瑪琳黛瑞茜三十四歲　梅羅白蓀六十六歲

閩邊共匪 利用婦女 刺探軍情
假裝逃難求與官兵結婚

福州通訊、第九師在連城俘獲共匪婦運工作人員胡英供稱、共匪設婦女訓練班、假裝難民逃入官軍地區求夫、作煽惑士兵運動、並刺探軍情、呈由行營通令禁止各官佐與匪區結婚、並禁止兵士與婦女接談、蔣鼎文電省、謂匪偵探我軍方法(一)假裝落伍病兵流落沿途、或住居破廟寺刹、並拾佩我軍士遺失證章及摘掛我軍被俘士兵符號臂圖混騙(二)化裝落伍挑夫沿途行乞、(三)並拾佩各機關各良民遺失證章、如遇有化裝此項嫌疑應嚴行調查任飭各軍隊士兵及機關職員對於證章符號應妥爲保存

日內瓦之 中國國際圖書館 古畫影片展
開幕後參觀者極踴躍 各國人士多贊美

日內瓦通信、一九三四年七月十九日至八月廿五日、日內瓦中國國際圖書館舉行古畫影片展覽會於該館之陳列室、開幕之日、天氣清朗、來往參觀者、極形踴躍、惟以該館一年來之設備、及書籍之增加、館舍已覺狹隘、該館陳列室、係在樓下、所陳列者、多係中國故宮影印之古畫其中一部分係袁同禮往携瑞其時適值國聯文化合作委員會大會期中、開幕之次日由中國出席代表該館館長胡天石、國立北平圖書館長袁同禮二氏設宴邀請各國代表及國聯行政院秘書長等並參觀展覽會極得好評該館擬於九月中假座日內瓦市立博物館全部房屋再開一大規模之中國圖畫展覽會云

美國著名飛行家 台維斯慘死
參加錦標比賽墜機

克利福蘭訊、最近以每小時三〇六、二一五哩速度打破世界陸上飛機速度紀錄之美飛行家台維斯氏、九月三日在參加湯姆森速度錦標比賽時、墜於阿特蘭地方、屍身在距航線八哩處發見面目模糊機身全毀

法國加芒湖 發見怪獸
遍體有鱗 兩目發光

法國託洛斯訊、據獵人聲稱、曾在聖約丹附近加芒湖見一怪獸、游於水面、身長約二十五呎、尾長五呎、遍體有鱗、兩目發光云、後有人前往尋覓、迄無所覩

黃河上游發現 四大龜王
每隻身長丈二尺 土人謂係海中四大天王

徐州訊、錢宗澤赴京、據談、隴海西路靈寶附近黃河水面、日前出現大龜四個、長丈二尺、方圓甚大、背青色、擬捕之、土人謂此乃海中四大天王、任其遊去、傳爲奇聞

豫新鄉東南 發現一古城
係乾隆時流沙埋沒者 今露出西門街道

開封訊、豫北新鄉東南四十餘里與延津衛輝交界處、發現乾隆時被流沙埋沒、全城人無一倖免之古城、現西門及街道一部、盡暴露地面

開封又訊、豫北新鄉城東南四十餘里與延津、汲縣交界處、近日發現一二百餘年前之城市、玆據新鄉友人某君爲談其發現情形云、該處舊爲胙城縣治、係乾隆年間、爲流沙淹沒、豫省人士、近時已幾無有知其曾有是城者、詳處係黃河故道所經、黃沙堆積、該城之所以被淹沒、想係當時曾有大風、聚沙成堆、城遂淹沒、並聞該城爲沙淹沒時、全城居民、幾無一人能有逃出者、近日沙爲風吹去、此二百餘年間之城市、遂被發現、已完現全露出地表者、爲縣城西門、城中街市亦有一部露出云

河北玉田縣誌 八大景
種玉處傳說待考 韓昌黎墓尙在焉

玉田通信、河北省之玉田縣古屬燕地、國號無終、相傳既久、故古跡頗多、又玉田縣山泉不少、故名勝甚多、玆將全縣名勝之古跡、詳誌於後

搜神記載(見坊學)古邑人陽雍伯施義漿(即在縣城西關口施茶、後人爲建玉陽觀年久已塌倒)有某者授以石子種於麻山(在城東北十二里)後果生玉而得婦、故本縣名玉田即始於此、該麻山頂上稍平坦、約三分田有石碑一座、上刻文爲『古人種玉處』以紀其事、每至重陽節全縣人民咸來登高賞景

在城東北三十里小泉山上有古寺一座、建修年遠據傳爲漢晉時物、寺內有大鐘一口擊鳴可聞全縣山下有泉爲輝河發源地

在城西北三十五里石鼓山上有寺、建年未詳、寺內有石鼓二個、大如常鼓、唐太宗征東擊石鼓以聚將、遂傳爲古跡矣

燕山爲燕山脈之主峰、在縣西北二十五里、山心似有泉如上水石、每至春秋、即發潮濕、滿滿似水、故青苔滿佈、望之如翠

無終山在城東三十五里、傳有仙在山下煉丹、致山石紅色、概亦盆產

在城西北鳳凰寺山下有泉、係唐太宗征東飲馬之泉、泉水爲藍色

在城北十里洞嶺山、旁有洞頗險要、庚子之變、洞內避難者千餘人、以此故人到該處皆賞之、以紀其事

在城南一里有觀泉、旁有敷台即秦建之烽火台登台看泉水神石如飛

在南關關帝廟內、有樹不高枝係芽葉、似棉葉、據謂已有千餘年、六年方結果一次據謂如栗包生子、如小櫻桃因摘早甚苦、年或開花一次花爲白色或三五年不開誠罕見之樹在城東八里周莊有歪井一眼據傳爲唐尉遲恭征東飲馬之井古樓在城內街心中串十字建築雄觀、高三層、登上可望全縣(北望縣內各名山、南望窪區之水光)樓內有名人懸有)畫字等、惜年來屢遭軍旅之摧殘、已不堪入目韓昌黎墓在三區各莊墳高大、村人於清明爲之添土、有碑碣註明、但或謂爲韓昌黎疑塚、確否無考、本城南敢台旁、墳頗高大、年來屢有匪欲盜、奈土質堅固、終未破之

高橋在城東南廿五里高橋村跨雙城河、建築年代無誌可考、該村人談該村掘井至丈餘、掘出似鍋台者頗多、該地該橋、遠在千年、爲平東之第一巨橋

鴉鴻橋在城南三十五里、有石橋顯閣、昔有橋兄閣弟之說、但無橋、據傳該橋自行至吳橋縣、或傳謂橋存在、確乎未得而知也、以上諸勝跡中、雖涉及迷信、但傳說如是姑並誌之

新姑爺膽豪要 晤縊死舅嫂
纔見可怖變相

楊仁山先生書言有門生某君者、膽素壯、不信有鬼神之說、其鄉俗例、凡新婚後婚返岳家、岳家者必留之宿、俟親族遍宴飲後、乃歸、某君往岳家時、見有一房頗修潔、而無人居、却另酒掃別室爲館婿之地、詰其故、則此屋爲其岳父兒媳居、偶以瑣事憤慨投繯、嗣後凡入此室者鬼輒出現云、某君必欲設榻於內以窮其狀、掩門不寐、以俟之、三更後、果有一女子出立鏡台前、某乃呼云、余入此室者、即欲見舅嫂耳舅嫂既死、何事仍淹留此室鬼曰余非樂淹留於此、實以枉死之鬼無計自拔耳(未完)

皖南發源 龍溪河流近發現 最豐富金砂(續)
衆農民得此喜出望外 逐日前往淘取

黃色鐵質汁液流出、日光映水中、顯見砂石間金星點々、閃耀奪目、金屬砂苗、即蘊藏於是、刻該探金者、農人、得此富源、喜出望外、逐日均麕集彼處淘取、最多者、每人日可得金四五分、其淘取方法尙簡單、僅備長約六尺之木柄鐵鈎(鈎長尺許厚四寸端尖銳)未粗紗袋毛帚各一、用鐵鈎在河灘探掘鐵取、淘出泥砂、盛入紗袋內、將粗砂石揀棄、裝入紗袋、向急流處淘洗、至泥土盡去、用毛帚拂刷、分別汰留、最後擇取有金星之砂屑煨煉則成有用之黃金(完)

日本發現 前世紀之 巨象遺骨

東京訊、日本神奈川縣葉山地方最近發見前世紀巨象遺骨頗爲學界所注目、今次發見者爲背骨肋骨等及古代人類所用木片均係古學上之貴重材料云

建國以健康身體爲基礎 以增進人民健康

分院開幕紀念 施診捨藥 半價 膳費以減經濟担負

注射手術 任院免費 忘煙 接生 僅收 格外安全 不受痛苦 母子平安 價尤特廉 (赤貧者不取分文)

(許章乞臨本院接洽) 總院大西門裡 電話三一一四

瀋陽市凌雲醫院 總院 分院 分院新村市平化中學舊址電話三三八六

官准 立案 決不欺人的良藥

舒肝健胃丸 平肝順氣 開胃健脾

此藥專治、男婦肝鬱氣滯、胃不消化、飲食停滯、時常打嗝、嘔吐醒水、心口腹脹、兩脇攻痛、及心口疼痛、噯膈轉食、心腹病塊、痞積、氣逆攻痛、肝火上攻、便閉血熱、肚腫膨症、或食積、寒瀆、虫積、氣積、及茶寒、酒寒、心腹病等症、凡係因氣、因食所患、無論老幼服之、當日見功、決不欺人、定價小袋現洋五角大袋一元

魁毒丸 清血解毒 梅濁聖藥

專治花柳淋病、各種梅毒、五淋白濁、魚口便毒、升天落後、梅疸疹、楊梅入骨、風火寒淋、尿道痛癢、小水不利、無論新久、均能全愈、保管除根、功效專魁、毒質、而清血液、專滅梅毒菌、與淋濁菌之聖藥也、輕症一袋見效、重症、結果短期除根不犯、定價每袋一元

總經理處 奉天鐘樓北 關東大藥房 (各埠大藥房均有經售函購不索郵費郵票亦可代價)

補血強精丸 開醫藥界新紀元 創家庭中聖補劑

此藥乃係本藥房世傳經驗屢試屢效之方也早經官准化驗行銷藥性溫和不寒不熱對於上治腎虧體弱各症服之有立杆見影之效可稱全球無二之補劑也自發行以來風行各處頗蒙社會所信仰函電索寄臨門購買聲譽久已素孚功效神驗爲二十世紀空前絕後未有之特靈神藥也凡患此症之人速服此藥則早得全癒一日矣是藥專治腎關不固夢遺滑精諸虛百損五勞七傷腎虛腎寒精冷精清不能生育房勞過度陽萎不舉舉而不堅甫交即洩精神恍惚身體虛弱腰酸腿痛形容枯瘦夜不安眠頭暈眼花行動心跳動作氣喘週身虧力腦力健忘惡夢盜汗老年精衰子嗣艱難少年破身太早或思慮過度腎囊潮濕常出涼汗虛勞痰喘精血兩虧等凡係腎虧所患各症服之咸宜功效最速其效如神服法另詳(功能)滋陰補腎扶陽固本大補元氣添精益髓強筋壯骨長陽種子之神藥也腎關不固夢遺滑精等管保一盒見效腦力薄弱精神不足頭暈眼花三盒復原房勞過度陽萎不舉甫交即洩半打一保元愈惟子嗣艱難者先固精血服之數盒元氣充足一索得男以慰晚年每盒現大洋一元六盒大洋四元小盒陸角服注意外埠函購郵費免收藥洋先匯空函不郵郵票代價亦可即無外錯

總發行所奉天大南門裏路東 新大陸藥房

大福牌膠皮鞋 品質耐久價格特廉士農工商都可適用

滿洲國總批發處 三泰洋行 奉天大西邊門外三經路南口 電話(日長三九〇〇 滿二二七二番)

肝鬱胃病 藥到病除 肝胃金丹

主治(膨悶脹飽、肝氣不舒、胃腕如刺如絞、九種心口疼痛、脾濕脾弱、諸般積聚時常打嗝、反胃吐酸、消化不良、飲食乏味、或胃腸潰瘍、腹有病塊等等肝胃重病、即服此丹、積滯痛止、鬱開、氣順、嘔除、滯散、食增、飲進) 功效神速不愧爲平肝扶脾健胃固腸第一良藥等處無從購買可即滙欵向奉天小南門裏街路東本藥房訂購當用最快捷之手續配奉也郵費不取(每袋定價國幣六角)半打三元

奉天省城小南門裏大街路東總發行所 保濟堂藥房

外埠經售處

遼陽北大街震升昌、遼陽東大街寶陞永、遼陽大什街路北裕華新、海城南大街路東德順東、營口馬市街路西東盛泰、營口永世街路北大興永、營口魚市口路北世興和、營口永世街路北世昌隆、田莊台中義街路北天合興、大連西崗康德記源棧、錦縣東街路北德順永、孫家台振盛商店、開原城樓東路北慶聚森、大連西崗德記全棧、于金案縣署街信仁堂、四平街道東天興洪、安東六道口瑞祥泰、新京五馬路長生兄弟藥房

◎夫婦已將提起離婚! 竟能轉爲快樂家庭
◎既脫離的男女竟而破鏡重圓! 又度其甜蜜生活

性慾一事、在人生上實有至大的關係、無論何人不可不澈底了解、古語云食色性也、又云男女居室人之大倫、由此可見乃爲人生一大要事、不然、人類由何而來、男子爲何而娶、女子爲何而嫁?人類之來、既出於男女交合、男娶爲生殖、女嫁亦爲生殖、兩性滿足慾望、則子女生焉、而其家庭之事無處不合、無時不樂、斯乃合樂家庭也、換而言之、近年報紙所見者、某與某離婚、層見疊出、查其原因、多出於女方的造意、蓋爲男子不事正業、狎妓嫖遊、使已之身體衰弱、精神頹唐、生男育女、更無希望、而男女性趣、亦忽焉失掉、始引起女方造意脫離、否則終身幸福無餘矣、而竟有許多的男子猛然覺悟身體之虛弱、交媾之無能、所以難討其妻的歡心、乃怨恨自已的失意、趕快尋法療治、洽購到凱輯氏補腎聖藥勃而興藥片、一連服了兩瓶、立覺身體健壯、交媾有力、且使其妻子歡心、又達到其初婚時的快感、竟以勃而興兩瓶、就打倒女子鐵板術離婚的造意、勃而興、勃而興、眞神藥也、其功偉矣、又有因男子愛情不眞、淫蕩無度、何能滿意其妻、而女子初由嫉妬、繼而脫離、且至憤而爲妮該男子受此領教、始恍然大悟、竟謀破鏡重圓、又服勃而興補其前虧、服之未及半打、可使身體恢復原狀、健康非常、由此得有愛的結晶、這也是由勃而興藥片得到夫婦甜蜜生活

補腎聖葯勃而興

用功: 補腎壯陽 添精益髓 發育生殖 鞏固機能

主治: 少年早婚 房勞過度 滑精早洩 陽萎不舉

凡由破身太早、手淫爲害、以致滑精遺精、精冷精清、子嗣缺乏、交接乏味、性慾苦悶、生趣索然、腰酸背痛、四肢乏力等症、可急服勃而興藥片立能恢復健康、添精益髓、誠爲補腎第一仙丹也

價目每瓶二元 每打大洋二十元 (各大藥房均有出售處)

總發行哈爾濱 泰華西藥行

分發行吉林江省 泰華西藥行

學生欄

華運會競賽股發表 大會競賽日程
會期五六日第一日僅球賽 競賽裁判員四人不能到會

津訊、第十八屆華北運動會下月十日開幕、大會工程進行雖略見緩慢、但本月底決可修建完竣、不誤應用、總幹事袁敦禮昨來津、商洽招待股及其他各股諸重要事宜、據招待股發表、男子選手宿舍修械廠舊址、現已拆去、選手住宿已不成問題、競賽股正式發表大會競賽日程、更改後第一日無田徑項目、會期由五日或增至六日、日程已正式由總幹事批閱通過、球類比賽詳細秩序、須俟二十四日報名截止後再妥定云

競賽日程

第一日（十月十日）（上午八時半起）
開會儀式上午十時起
各種表演下午二時半起
足球 男子高級 男子中級
籃球 男子高級 男子中級
　　 女子
網球 男子高級 男子中級
　　 女子
棒球 男子高級
壘球 女子

第二日（十月十一日）（上午八時半起）
徑賽
一、女五十公尺預賽
二、男子中級百公尺預賽
三、男高級百公尺預賽
四、男高級千五公尺決賽
五、男中級百十公尺高欄預賽
六、女百公尺預賽
七、男中級四百公尺預賽
八、男高級四百公尺預賽
田賽
一、男中級擲鐵餅預決賽
二、男高級跳遠預決賽
三、男中級跳遠預決賽
四、男高級擲鐵餅預決賽
五、女推八磅鉛球預決賽
（下午一時半起）
徑賽
一、女五十公尺決賽
二、男中級二百公尺預賽
三、男高級二百公尺預賽
四、男中級八百公尺預賽
五、男高級八百公尺預賽
六、女二百公尺預賽
七、男中級二百公尺低欄預賽
八、男高級四百公尺中欄預賽
九、男中級四百公尺複賽
十、男高級四百公尺複賽
十一、女二百公尺接力決賽
田賽
一、女壘球擲遠預決賽
二、男中級跳高決賽
三、男高級推鉛球預決賽
四、男中級推鉛球預決賽
五、男高級跳高決賽
六、女跳遠預決賽
足球 男子高級 男子中級
籃球 男子高級 男子中級
　　 女子
排球 男子高級 男子中級
　　 女子
網球 男子高級 男子中級
　　 女子

第三日（十月十二日）（上午八時半起）
徑賽
一、男中級百公尺複賽
二、男高級百公尺複賽
三、女百公尺決賽
四、男中級四百公尺決賽
五、男高級四百公尺決賽
六、男中級百十公尺高欄決賽
七、男高級百十公尺高欄決賽
八、男中級二百公尺複賽
九、男高級二百公尺複賽
十、女八十公尺低欄預賽
十一、男中級二百公尺低欄複賽
十二、男中級四百公尺接力決賽
（上午八時半起）
田賽
一、女跳高決賽
二、男中級擲標槍預決賽
三、男高級三級跳遠預決賽
四、男中級三級跳遠預決賽
五、男高級擲標槍預決賽
六、女擲標槍預決賽
（下午一時半起）
徑賽
一、男中級百公尺決賽
二、男高級百公尺決賽
三、女二百公尺決賽
四、男中級八百公尺決賽
五、男高級八百公尺決賽
六、男中級二百公尺低欄決賽
七、女八十公尺低欄決賽
八、男高級四百公尺中欄決賽
九、男中級二百公尺決賽
十、男高級二百公尺決賽
十一、男高級萬公尺決賽
十二、女四百公尺接力決賽
十三、男中級八百公尺接力決賽
田賽
一、男中級撐竿跳高決賽
二、女擲鐵餅預決賽
三、男高級撐竿跳高決賽
足球 男子高級 男子中級
籃球 男子高級 男子中級
　　 女子
排球 男子高級 男子中級
　　 女子
網球 男子高級 男子中級
　　 女子
棒球 男子高級（未完）

因學童人數增加 擬定共讀辦法
省署教育廳通令各縣遵照

奉天省公署教育廳、以現在省內各校學童數目、較前期開學增加十三萬之多、而由文教部頒發之教科書、已不敷應用、茲爲應急措置起見、遂擬出謄寫及二人共讀辦法、昨已通令各縣遵照云

山大畢業生 名册寄南昌
以便行營選用 佐理匪區善後

青訊、本市國立山東大學、現奉教部訓令、以案准國民政府軍事委員會委員長南昌行營辦公廳函開、逕啓者、本行營現正辦理匪區善後事宜、需用各項專才、藉資佐理、急飭調查國內各項專門人才、以便隨時選用、盼貴部將所屬各大學歷年畢業生、分姓名、籍貫、年齡、學歷、成績及通信處、於最近期間、惠予抄送一分、如印有此項表冊、亦請檢寄一分、以資參考、無任感荷等因、准此、合併令仰該校迅將歷年畢業生姓名、性別籍貫年齡學歷成績及通信處、造冊逕寄南昌行營云

孔學會參禮記（鐵佛）

八月九日、爲蓋平孔學分會成立之日、本日應該會函邀、於淡雲迎日之朝初、率領學生、前往參加、至時則該會招待員、正忙碌佈置會場、會場暫假孔廟、孔廟適正修葺完竣、金璧輝煌、光燄炫目、與高懸場內燦爛之萬國旗、交相輝映、誠足以象徵孔道之光明也、繼而各校職教員、及學生、絡繹前來、各機關長官、以及各法團代表、均先後蒞場參加、禮序一唱、鈴聲叮叮、繼而縣八校之軍樂、與縣中之雅樂大作、悠揚之韻、浮於雲表、樂止、時全體肅立、向國旗會旗、孔子位前、行最敬禮畢、由該會副會長遲旭東氏、致開會辭、大意謂、今日爲孔學會成立典禮之日、蒙諸位蒞場參加、本會實爲光榮之至、孔學會之宗旨、與其經過、爲何如也、茲就個人所知、畧以述之、孔學會之宗旨、則在闡明聖經、發揚王道、其經過情形、在大同元年四月間、由現在立法部大臣、趙欣伯首倡、經省公署立案、並推鄭國務總理與袁參議、爲該會會長、孔學之重要與否、吾人於此可想而知、二氏均爲當代名流、詳論表率、吾人宜如何接踵而起、振興孔教、上奉本縣縣署、奉到省令、當即轉令教育會、組織孔學會、當時以暑假間隔、遂致擱淺、下季開學、曾開臨時會議、當即推選縣長、及教育局長爲本會名譽會長、王郁爲雲正會長、慶容（教育會長自稱）亦被選爲本會副會長、組織一定、遂呈縣署立案、並函告總會、總會今已派代表來會祝賀、本會經過情形、大要如此、遲教會長、致辭後、由本縣縣長訓辭、大致謂、今日爲蓋平孔學會成立之日、孔子精神、爲古往今來之人所身受、故無不尊崇孔子、只以人民久處於孔道之潤澤中、已將孔道置之不講、加以近世科學進步、人第知趨重於物質之中、遂將前此之根本孔教、視爲無足輕重、一般急進者流、甚至以驅除孔教、爲前提、將維持社會之孔教、幾完全推倒、洎至近十餘年、人民之思想脫軌、綱紀因之敗壞、人心已不可收失、直如洪水之奔騰澎湃也、我滿洲國之當代名流宿儒、目睹此種怪現狀、積極提倡孔學、以挽救人心、扶植世道、即現在最時髦之中國、亦力倡孔學、於祀典之日、隆重舉行、亦深爲覺悟、歐人晚學於孔學、未能深知、僅就一孔之見、爲諸位申述之、近來物質文明、光華燦爛、但無根本之培植、決難收枝葉繁榮之結果、設孔子生於今世、固不能詆毀科學、但於人民之爭權奪利、不得安居、亦必思有以糾正之、蓋以人生最要者、厥爲個人生活、苟生活不安定、則家庭無以鞏固、社會無以安寧、國家無以興盛、故吾人欲求達此目的、非振興孔教、不足以救濟之、孔學之使命、及意義、既重且大、社會有一線之曙光、只在孔教也、今日諸先進、均爲孔子之信徒、以孔學救人心、救國家、救種族、不惟孔學發展、而人心亦必向上、願以此數語、與諸君共勉、縣長訓辭後、由孔學總會傳代表致辭、大意謂本席今天來此觀禮、得與諸位卓宿名流、青年學子相晤談、無任榮幸之至、本席對於講演、無相當之研究、對孔學更無深刻之認識、置身於名流薈萃之蓋平、更屬班門弄斧、只以任務所在、敢與諸君、拉雜述之、孔教之緣起、業經遲會長敘述一遍、本席再補述之、大同元年之際、經立法部大臣、趙欣伯氏發起、氏於九一八後、任奉天市長時、曾佈告市民、非尊孔教、無以救當代之人心、該氏目睹奉天孔廟之地毀荒蕪、採已甚孔子之資、以爲修葺之用、并添置籩豆、以身作則、親臨祀之、近雖長立法部、而道心未泯、至於本會不名孔教、而曰孔學、容當詳述、孔教之宗旨、可謂正大、故爲歷代各國所歡迎、總會將設於奉天時、公推趙立法部長爲會長、周芥臣副之、後趙堅辭、並謂非德高望重者不足以當之、遂請鄭國務總理、與袁參議、爲會長、在新京就職、鄭曾宣言、以文教部關係、不能親臨、自願每年助孔學大會大洋一千二百元、後各分會、自動被動成立者、林次櫛比、本席到處奔走、講演外、並促進各分會之成立、孔學非孔教、何以言之、吾人尊孔、須認識孔子、認識不足者、輒稱孔學爲宗教、前合稱儒釋道者（未完）

青教局改進 平民之教育
秋節後察各校

青訊、本市教育局爲整頓平民促進各校起見、前已在各重要區、添設四十餘處、茲爲徹底整頓計劃、擬在秋節後派員赴各學區分別視查辦理情況、以便有所改進、現在各平民院、每一處至少要設一處平校、以救濟附近失學兒童、並訓示各教員、須認眞教導、以期達到平民識字運動機會、並取消私塾制之一切不合教育法規事情

孔學與教育會 合併開始辦公

錦縣教育分會於月之十日發函於各界云、逕啓者、查本會會務紛繁、會址狹隘、頗感苦難、是以爲便利會務計、不得不覺方策而裨改善教育計、茲經幹事會會議、孔學會將告成立、後擬附設於本會院內、並決議會有房舍爲教育孔學兩會之合併辦公地址（教育局左側房）當即着手修繕、現因修繕完畢、所有全會職員、業均到會視事、照常辦公、除呈報及分函外、相應函達、此請查照等云云

參加華運會平市及華北 預選辦法確定
各項時日地點均定妥 秋運會平選田徑代表

平訊、第十八屆華北運動大會、將於本年十月十日在天津舉行、各省市單位均已準備參加、平市經體委會二十三年度第一次常會議決參加、並規定各項選拔辦法、惟田徑賽代表由平市中等以上學校秋運動會中選拔、昨社會局特令各學校準備參加華北預選、又秋運會籌委會爲討論比賽進行事宜、並定於今日下午二時在社會局第三科會議室開第一次會議、通知函昨已發出、茲將令各校函選拔辦法與通知籌委開會函均錄於左

△通令各校 案准第十八屆華北運動會籌備委員會函開、查第十八屆華北運動會、於本年十月十日在天津舉行、業經函達在案、茲檢送競賽及國術規程、報名須知、總領隊須知、運動員須知、男女田徑賽、全能、各種球類、及國術等報名單、運動員調查總表、及選手註冊總單、各四份、務希於九月二十四以前、將各項報名單依式塡就、掛號寄交本會、以便彙齊編排、相應函達、即希查照見覆爲荷等由、附寄各項規程單表、准此、除田徑賽各項代表、由本市中等以上學校秋季運動會選拔、辦法俟即通知外、所有各項球類比賽代表、即先行公開選拔、特擬定選拔辦法、分行通知、除分行外、合行附發選拔辦法一份、令仰公佈全體學生週知、依期報名參加爲要、此令

附發選拔辦法一份

△選拔辦法

一、報名分類
甲、籃球 男子高級 男子中級、女子組
乙、排球 男子高級 男子中級、女子組
丙、網球 男子高級 男子中級、女子組
丁、足球 男子高級 男子中級
戊、棒球 男子高級 男子中級
己、壘球 女子組

二、報名方法 以個人爲單位

三、報名費 每人每類五角

四、報名日期及地點 九月三日起至八日止每日上午九時至下午五時在社會局第三科

五、選拔日期及地點
甲、籃球 九月九日（星期日）下午二時起在北大
乙、排球 九月十日（星期一）下午二時起在師大教理學院
丙、網球 九月十一日（星期二）下午二時起在稅務學校
丁、足球 九月十二日（星期三）下午二時起在消防隊球場
戊、棒球 己、壘球 九月十三日（星期四）上午十時起在清華大學

△籌備秋運 逕啓者、茲經本會議決推定台端爲本市中等以上學校秋季田徑賽運動會籌備委員、並定於九月一日下午二時在社會局第三科會議廳開會、討論籌備進行事宜、特此函達、務希準時出席爲荷、此致
某某先生
體委會啓 八三一

東北第十八屆華北運動大會及球類賽、經籌委會數月之計劃、大致就緒、決於本年双十節在津同時舉行、參加辦法等事、籌委會早已函知各單位遵照手續遣派選手出席大會、各省市單位接得通知後、皆已着手辦理預選等事、平市自九月九日起始選拔代表、而東北五省市五單位亦決參加本屆華北運動大會、定於今日（九月一日）起始報名、每日上午九時至下午五時、至參加之某項運動舉行前一日截止報名、以東北五省市人爲單位、報名費無、茲將各項運動選拔日期列左

項目	日期
田徑	九月十六日下、午一時
足球	九月九日下午二時
籃球	九月廿二日下午二時
排球	九月廿二日下午二時
棒球	九月廿三日下午二時
國術	九月廿三日下午三時

地點均在東大南校場（未完）

積極進行民衆教育
各小學須盡量收容民衆學生

青訊、社會公安教育三局會衆布告云、奉市長諭本市民衆教育、應速設法推進、自本期起、市區指定臺西鎭、北平路、黃臺路臺東鎭、各小學、爲中心地點、招收民衆學生各一班、共爲八十二班、所收學生年齡、應自十四歲至四十歲止、以各學校爲中心、距學校最近、而年齡最低者、務於本期先行入學、其年齡稍高、而距校較遠者、可得第二期辦理、等由、古語云、人不學、不知物、人群識字之高低、關係國力之強弱、可見督促民衆識字、其事至重、此次本市推進民衆教育、係有整個計劃、自布告之後、務須遵照上列年齡、及地點之距離、速向附近學校報名入學、不得故意瞻延致滋貽誤、仰市鄉各區民衆、一體遵照、此佈、赴濟一行、現已事畢、顧部長於昨午過濟、在車上與韓主席及新聞記者等晤談後、即離濟南下、葛委員長、大約日內即行返青云

家裡最便利的東西

無論何人均要置備如意膏一盒牠是最新醫藥科學療膚產品其用甚廣小孩割傷燙傷跌損擊傷蚊吮蟲咬搽之立能止痛止癢免受傳染風吹日晒揉之瘥即皮膚粗燥搽之即柔骨節痠硬擦之即寬不特此也各地醫生且常介紹如意膏爲治療濕疹疥癬之脚癩頭面疹膿疱各項腫毒爛靈藥君若置備此膏一盒便知確爲家裡最便利的東西也江蘇南通秦灶鎮吳叔僑醫生來書云『敝所病家方艷如君患頃癬緊醫未愈前來所求治數以各藥均不見效後試塗以貴局之如意膏不出半月竟完全告癒後遇他種皮患治以此膏亦有特效是眞外科良藥也欽佩」

如意膏各藥房均有出售或直向上海江西路四五一號韋廉士醫生藥局函購每盒七角六盒三元五角郵費不取郵票收用一切信件可由奉天和記洋行轉上海韋廉士醫生藥局

花柳梅毒五淋二濁 保濟堂藥房

奉天省城小南門裏大街路東 崔聲遠醫士專科治療

凡患花柳梅毒梅瘡梅疹魚口便毒軟硬下疳袖口疳瘡小便破爛單雙橫痃餘毒後犯升天落後腫啞咽喉楊梅入骨筋骨疼痛以及急性慢性五淋赤白二濁便尿不清尿道痛傺淋糊龜眼小便困難尿中混血尿道腐爛流膿流水陽莖紅腫膀胱發熱腎子腫痛等症無論新久一經崔醫治療無不藥到病除立即痊癒確保永久去根決不再犯

先施雪花香

代理處大連 西崗協源茂 浪速町義康號
營口先施分莊啓

有食積乳積的小孩們（趕快購服）李氏小兒疳藥吧

主治效能
小兒秉賦不足氣血衰弱
脫髮潮熱發腹脹筋面色
青黃消瘦困危喜睡食泥不食嘔吐瀉痢
煩渴干燒消化不良排瀉不調口瘡唇瘻
疳蝕鼻爛氣臭虫積水積一及諸疳等症
服本藥立即收効價目每袋四付大洋
四角半打二元一打三元六角外埠函
購郵費一角

奉天大西邊門外路北 鴻育堂蓍藥店啓 自働電話三三五一號

萬能止痛藥 聖得龍

奏效迅速……一二三十分鐘即可發現
效果持久……十一二時間的有效驗
是藥有强力之止痛作用決無使人不快之感
最適用於疼痛諸症凡用過此無不口碑載道

主治各症如左
頭痛 各種神經痛 琉痲質斯
月經痛 分娩並流產後之疼痛 外傷痛
骨折痛 手術後疼痛 牙痛等以及各種痛症

（用量）一回〇•四——〇•六瓦（錠劑一回一乃至三錠）一日一乃至三回
（包裝）粉末 二五瓦 五〇〇瓦 錠（〇•二）六錠 一〇〇錠

滿洲國總代理店 三共藥品販賣所 大連市山縣通一八一番地 電話 二四二〇 七二一四 振替大連二七〇九番

製造發賣元 東京市室町 三共株式會社

珞玲牌牙膏

珞玲牌牙膏係依照最新式科學方法選用最精良材料製成爲保護牙齒絕對有効之超等牙膏裝置於精美之錫筒內既然非常衛生而且又極其經濟數人合用或旅行携帶均極爲便利因此珞玲牌牙膏之銷路極爲廣汎也

花牌 註冊商標 珞玲粉 認明本牌謹防假冒

保肌膚珞玲粉最優秀每日不輟愛用少許益奏肌膚美艷光澤本品既保容顏尤兼藥物之功效對於粉刺、雀班、各種色痣等之皮膚病何用吹灰之力

大連代理店

客精壯陽改造生殖最效外塗藥……

香港出品 性的靈 TSINBEREN

此藥爲英醫士用化學方法配製用法簡便功效異於世諸等仿造之外擦劑凡男子陽痿不舉勃起力減退早洩發育不全快感缺乏房事前將此藥塗上三分鐘後發展性育陽曲能伸陽痿立起各精補腎大有九牛二虎之力剷除一切性病老人病塗用更爲相宜

定價金盒一元二角加料紅盒二元特製藍盒五元

香港美福化學藥廠

經售處 哈爾濱道外桃花巷街 閻氏藥房 瀋陽城內鼓樓南 南滿站彌生町 志雲翔

消閑世界

夜飲

（申國彩）

兩盞白酒、一碟鹹豆、大碗盛着黃瓜拌粉皮、啖着熱鴨蛋、幾樣村野的美味、便組成了這夜裏暢飲！

皓月當空、銀河似水、天是怎樣的清碧、雅麗、風是分外的涼爽、宜人、繁星閃々的跳躍、擠着眼兒和人們鬼笑着、大樹長影、跨過高牆、橫將入來、罩落在庭院的地上、流螢點點、蝙蝠翩飛、這清美的夜喲！對着酒兒、怎得教人不醉？

幾個酒友、環繞團坐着、高聲猜拳、一口一口、競爭的呷着、誰肯落後、大口送菜、互就進酒一不乾者罰三大碗」一怕是和酒拚命！

隔鄰蕭聲琴韻和唱着、四季想思悠揚的調兒、充蕩在人的耳鼓、朦茫的心衷、添起了十八分酒興！喝得越發起勁、但見杯著交錯、和映在地上的長影、仰望着灣弓似的胳膊、不斷的和嘴兒接觸着！

廠開襯衫、光着脊膊、加以微風習々的吹來、酒下更猛、風助酒力、酒借風威、喝了個人仰馬翻、噎々嘴兒津々有味、眞不明白吃西餐嚼大菜的滋味！

夜風侵處、酒湧上來、個々人臉紅得硃砂般樣、熱火燃燒着肺腑、杯著起落也慢了、腦海裏是暈眩着、心裏幻現着一個醉字、先前硬帮々的好漢子、終於被酒征服了、

這清爽的夜裏、對着皎潔的月色、興致勃發、提開喉嚨、便高唱着、這時牆邊的蟋蟀、也配着唧々長鳴、似乎是喊「對酒當歌、人生幾何」撤去殘席、獻上香茶、李二便張着大嘴、侃々談着他當年得意的歷史來、只謅得天花亂墜、令人樂而忘寢

夜深了！人們都擠入了夢鄉、萬籟俱寂、只有蟋蟀亂叫、蚊蟲飛鳴而已

一九三四、八、十三 寫於鳳城

不怕……多一打

（朱衣點）

妓女不怕……客多
飯舖不怕……吃多
郵局不怕……信多
教師不怕……假多
戀愛不怕……情多
火車不怕……人多
醫生不怕……災多
官兵不怕……匪多
國家不怕……民多
衙門不怕……事多
買賣不怕……錢多
報館不怕……稿多

窮人的自述

（驛角）

春夏已過、秋又來了、衣食無着的我、較比春夏更加上一層痛苦了、現在我身上的衣服都破了、脚上的鞋子也壞了、飯桶終日的空着、叫我怎樣維持生活呢！唉！眞是沒有法子可想、回想我昔日耕自食何等快樂、那知天不憐我、兵匪交迫、荒旱連年、今日預徵、明日特捐、我本打算棄故鄉、重尋生路

那知愈待愈窮、愈鬧愈困、既無食、又無衣、前途茫茫叫我怎了？你看有錢的富翁動輒千金、爲什麼不拿出萬分之一、救濟我這將死的人兒、你看那當權的闊老、今大宴客、明天慶祝、爲什麼不把他們所餘殘羹、分結我這將餓斃的人兒、再看那些人、今天遣將、明天動兵、一砲一彈、所費不可以數計、如能看見我這將餓死凍死的人兒、省下一顆子彈、便我還能多喘幾天、暖呀！大！同是一樣的人爲什麼待遇這樣不平等……還有沒和我同病相憐的人兒？還垂憐我們、不再摧殘我們、不再過迫我們的呢？

一不寐」

（寄影）

明月照着窗上、
旅邸倍顯淒涼、
啊！這令人思念故土、
時惹愁腸、
終宵難以成寐、
縷々愁絲纏住了心房！

「菊的讚頌」

西風高冷、遍地嚴霜、
花木零落、惟菊孤芳、
菊呵！百花好似逢迎客、
你自君子一般慰天涯孤
獨者和一切失意人的哀傷、
我眞的敬愛你、
崇拜你爲花中之王！

「送別」

弱柳、飄々復揚、
驪歌調起暗心傷、
滿腹離愁無處訴、
明月今夜倍淒涼、
愁人那堪見月色、
夜闌聞鵑聲斷腸！
八、廿八

世界舞台上的妙劇

（渺音）

六、血痕

晨曦映化了枯草上的白霜、滿地的野菊、迎風擺舞、莉的病已在放假那天全愈了、今天與萍在野外採覓菊花、群群的雁隊整齊的橫過空中、蟋蟀唱出幽哀的悲曲、枯葉的殘骸、在地上沙々的跳跑、轟！…………「萍！你聽

（續）這是什麼響」拍！……拍…………「哎呀！萍！」「莉妹不要怕、」「回去吧！」「好！」在街內的南頭、擁來了許多的人民、口內喊着「某督軍與……開了伙快跑吧！」吧！」「哎呀！」倒了一個！」「快跑哇！」「這事情怎麼來得這樣的急促！」在這樣的紛亂中萍與莉被人們擠散了、萍盡力的尋了一回、也未找着、以後自己跑回家去、家中姑母親等、也都擬往C城去避禍、因爲C城乃是駐防的、從前開伙的傳論、乃係衆人的謠言、至於城內駐兵姑母親等都出了門口鎖上門、遠近的槍聲、不絕於耳、忽忙中上了車、走在街中、看見一個青年的腋下、挾着一個女郎、在的一瞬間、認得在少年腋下挾着的女郎是莉、面上氣色已無、在嫩白的腿肚上、有一尺多長的血傷條頭上被槍擊了一個洞、血從腦後流到背後、萍當時從車上跳下來、剛想跑過去、被姑丈一把拖住、拉上車來、母親又照着萍的頭狠々的打了一掌「現在這樣的紛亂你往下跑做什麼？」母親發怒的說、萍已昏在母親懷裏、眼中的淚不止的流着、在這穩糊之中、搭上早車開往C城去了

（未完）

花子拾金

（半新不舊的體裁 單人獨幕的笑劇）（妄想者）

小引

炎熱如炙、溽暑蒸人、蚊蠅肆虐、蚤蚤逞威、況夫一室似甕、短榻如鉋、夜不成寐、心更濃懊、聽隣家之歌聲、矚高樓之燈影、或沈李而浮瓜、或依翠而偎紅、電扇開兮、清風揚溢、竹城列兮、笑語歡騰、不由恨我窮人、曉彼游子、既執鞭爲胡猻之王、復懸壺售刀圭之技、終日奔忙、半夜息止、兒啼女哭、願再生莫爲人父、夫愁婦怨、想前世定是寃家、大既不能雨粟、地亦難望流錢、郭家金穴難覓、鄧氏銅山無望、惟七尺之軀尚存、三寸之舌未爛、爲彼妻孥、甘作牛馬、已云慘矣、豈不痛哉、幸思潮頻湧、黑酣得人、忽覺置身舞臺、粉墨登場、唱喜笑怒罵之劇、消牢騷抑鬱之情、一覺醒來、夢境宛在、乘興錄出、聊以誌感

劇文

（開場唱）過能一天又一天、心中好似滾油煎、手內拿着討飯碗、何日裏、大發奇財、找就一步登天！（白）俺半世窮是也、有生以來、家道貧寒、一日三餐、難得常飽、一年四季、缺少衣穿、古廟破檐、到處存身、殘湯臘飯、乞求於人、思想起來、好不愁悶人也！（唱）我本是破落戶、討飯之人、缺飯吃、少衣穿、苦度光陰、今日裏、往大街、前去找尋、若遇潤人兒、哀告幾聲、煞時間、得銀錢更改門庭、

「唱」日出東來還轉西、穿着一身破爛衣、東奔西跑不得第、到不免沿門托缽討飯吃、「白」今日天氣清和、遊人甚多、大馬路乃熱鬧繁華之區、我不免走上前去、尋找一番便了、「唱」終日裏、朝思夢想、想朝思、都只爲是財帛金銀、「白」現在正當夏季、你看那有錢的富人哪、「唱」住的是高樓大厦、穿的是綾羅紗、珍羞美味嫌嗑牙的、左擁右抱解語花、汽車兜風酒樓跳舞、興致兒眞瀟洒、「白」俺這窮小子、就：大的不然了、「唱」住的是破廟下、穿的是干重麻、吃了些殘湯臘飯、臭魚爛蝦、黃臉老婆、也不知嫁給了誰家、終日裏、脚登着沒底鞋兒、東奔西跑、沒有住下、思想起、比較來、眞要把人活活氣殺！「白」去去行行、來來往往、大馬路已在目前「唱」這邊綢緞店、那邊鐘表行、洋廣雜貨、巧式怪樣、化粧物品、耀眼爭光、怎不把我這窮小子、綫壞心腸「白」呵呀！脚底下碰着了甚麼東西、絆了我一交、嚇了我一跳、待我檢起一看、呵呀、原來是白花花、明亮々光閃閃的一錠大元寶呀「唱」好物件、好寶貝、你救我的急、你救我的難、你增我的福、你增我的錢、學摩登、講愛憐、你還能成全我的好姻緣！

水滸

第二十九回 施恩三入死囚牢 武松大鬧飛雲浦

酒至數盃、武松開話道：「衆位高鄰都在這裏、我武松自從陽穀縣殺了人、配在這裏、便聽得人說道：「快活林這座酒店、原是小施管營造的屋宇等項買賣、被這蔣門神、倚勢豪強、公然奪了、白白的占了他的衣飯」你衆人休猜道是我的主人、我和他並無干涉、我從來只要打天下這等不明道德的人、我若路見不平、眞乃拔刀相助、我便死也不怕！今日我本待把蔣家這廝、一頓拳脚打死、就除了一害、我看你衆高鄰面上、權寄下這廝一條性命、我今晚便要他投外府去、若不離開此間、我再撞見時、景陽崗上大蟲、我便是模樣！」衆人纔知道他是景陽岡上打虎的武都頭、都起身替蔣門神陪話道：「好漢息怒、教他便搬了去、奉還本主」那蔣門神喫他一嚇、那裏敢做聲、施恩便點了家伙什物、交割了店肆、蔣門神羞慚滿面、相謝了衆人、自喚了一輛車兒、就裝了行李、起身去了、不在話下、且說武松邀衆高鄰、直喫得盡醉方休、至晚、衆人散了、武松一覺、直睡到次日辰牌方醒、卻說施老管營聽得兒子施恩重霸得快活林酒店、自騎了馬直來店裏相謝武松、連日在店內飲酒作賀、快活林一境之人、都知武松了得、那一個不來拜見武松、自此重整店面、開張酒肆、老管營自回安平寨理事、施恩使人打聽蔣門神帶了老小不知去向、這裏直顧自做買賣、且不去理他、就留武松在店裏居住、自此、施恩的買賣比往常加增三分五利息、各店裏幷各賭坊兌坊加利倍送閒錢來與施恩、施恩得武松爭了這口氣、把武松似爺娘一般敬重、施恩自此重霸得孟州道快活林、不在話下、

荏苒光陰、早過了一月之上、炎威漸退、玉露生涼、金風去暑、已及新秋、有話即長、無話即短、當日施恩正和武松在店裏閒坐說話、論些拳棒槍法、只見店門前兩三個軍漢、牽著一匹馬、來店裏尋問主人道：「那個是打虎的武都頭？」施恩卻認得是孟州守禦兵馬都監張蒙防衛內親隨人、施恩便向前問道：「你們尋武都頭則甚？」那軍漢說道：「奉都監相公鈞旨、聞知武都頭是個好男子、特地差我們來將馬來取他、相公有鈞帖在此。」

（一九九）

人生寶鑑

（張文海伯川輯）（九）

以力服人者、非心服也、力不贍也、以德服人者、中心悅而誠服也（孟子）

處世戒多言、言多必失（朱晦庵）

不立志、則事不得成、雖百工技藝、未有不本於志者、志之不立、則如無舵之舟、無銜之馬、飄蕩奔逸、何所底止（王陽明）

年少輕歲月、不解早謀身、晚歲無成就、低頭避故人

（古詩）

天作孽、猶可違、自作孽、不可活（太甲）

君子當親、不可曲爲附和、小人當遠、不可顯爲仇敵（申涵光）

花開常有落日、否極必遇泰來（陰隲語）

學不至於樂、不可謂之學（司馬光）

三軍可奪帥也、匹夫不可奪志也（孔子）

快哉集

（續）（倦民）

續金聖歎先生之不亦快哉

司會記者、結存賬項、收支不符、籌算數四、終屬齟齬、一旦覓得其數、若合符節、不亦快哉

偶爾旅行、天晚遇雨、以致迷途、無可棲止、徑直前奔、見近村人家、亟往叩關、主人出迓、則係舊友也、不亦快哉

下棋對弈、偶爾失勢、爲人步々近逼、只可坐以待斃、忽憶妙着、反弱爲强、反敗爲勝、不亦快哉

桿上生活、苦思無題、一旦得之、不亦快哉、

玩鳥者、於稠人廣座之中高舉其籠、鳥在籠中展翼高鳴、不亦快哉

馬路上、每晚樹蔭之下、勞工著力、團坐矮几、泥壺貯白乾、沙盤盛牛雜碎、大嚼大飲、信口開河、不亦快哉

除夕已過、爆竹齊鳴、討債者勢難相逼、各自回家、不亦快哉

遇妓女傾心倒貼、不亦快哉

運動員奪得錦標歸、不亦快哉

與愛人接吻、甘露融心、靈犀雙透、不亦快哉

天極冷、苦無綿袍、竟有人以羔裘見贈、不亦快哉

質票盈箱、欲贖無錢、閱之悽然、盡付丙丁、不亦快哉

善亭雜俎

（一四）

五密司愛國以身

又報麗芬芽、嘉賴利、芬蘭達、三省鎮守使、古那羅浦上表奏聞、奏曰、臣古那羅浦、罪該萬死、謬膺重任、乃駕馭乏術、節制乖方、軍中兵變、臣已被拘、不得自由、情緣士卒譁變、要求改舊政治、非爲已謀、口稱愛國、隨新潮流、與列國人民、享同樣之幸福、君民平等、男女自由、不甘爲一人作奴隸牛馬、臣爲演說曉諭無端、欲改舊政治、隨新潮流、須慢々的核奪通融吾皇、或者可以達到目的、直至舌敝唇焦、終歸無效、不料三軍之士、閧然譁變、聲稱改變之權在個人、個人抱定宗旨、欲改即改、欲變即變、誰說不改不變、即將誰囚下獄、臣猶欲演說曉諭、觸彼等之怒、竟將臣拘囚下獄、立逼臣、獄中上表奏聞、不然、即爲阻撓大計、先嘗一個槍子、孔子不云乎、三軍之帥可奪、匹夫之志不可奪、三軍之帥、只有一人、寡也、匹夫之志、即三軍之士、衆也、臣見寡不敵衆、所以被拘也、臣見三軍之士、志在改舊政治、隨新潮流、非叛逆之比、順之則生、逆之則死、與其死而無名、不若聽從其請、改舊政治、隨新潮流、當亦列國所承認、以列國中、政治早已改革、咸與維新、世界中成爲新世界矣、舊式政治者、獨有一俄々國政治

讀韓信傳憶漂母

（老篁）

窮途落魄識淮陰、漂母高風不可尋、自古艱難惟一飯、若余何止報千金

詠莫愁湖神前詩意所未備

藏嬌獨建鬱金堂、自是財雄鄖一方、却惜稗官無紀載、盧家故實未能詳

紉韶詞兄招飲於星浦酒家席上賦

踐約驅車浦上來、潮聲沸耳響如雷、三年久別稀傾蓋、一旦重逢快舉杯、縹緲煙雲迷島嶼、扶疏花木護樓臺、老大有意添清興、轉瞬風吹蜃氣開

得故鄉書百物皆賤絲價尤爲慘落爲之浩歎

粵中僅恃一條絲、已屆閭閻蕩產時、縱使油鹽柴米賤、奈何囊橐少餘資

長髮生毛聖藥

富美納音

含有殺菌力、長髮生毛、培養毛根、防止脫落、效驗卓著、

毛髮爲角質所變、由網狀部生出、亦即皮膚之一部、人之腦髓、藏收於堅固頭蓋骨中、頭髮能禦避外部寒熱之刺戟、眉毛能防止塵埃之入眼、故衛生上極爲重要、且外觀上異常美麗、其養毛之法、第一在使之清潔、第二須以刺戟、第三設法培養、夫年老、疾病、或身體衰弱、均可使毛髮脫落、宜保身健體、常以頭油擦抹、櫛篦梳洗、兼用富美納音、管保髮黑色艷、不致脫落、概因此藥能殺除病菌、並使毛根血液循環周流故也、

富美納音有三大作用

一、殺菌作用 此藥殺菌力甚强、故能除盡毛根之一切有害黴菌、皮膚自然健壯、

二、刺戟作用 藥力刺戟毛囊活潑毛根血液促進生毛機能

三、營養作用 能培養毛根、使之吸收營養素、則毛髮易於發育、恰如草木、在根幹施以肥料、其枝葉自能繁茂也、

醫界泰斗、日本東京帝國大學教授醫學博士田中友治先生參酌脫毛禿髮原因、依據治療最新學理採取珍貴藥料、應用化學方法、配合生髮靈藥富美納音、最簡單經濟、安全生髮、一經使用、必得良好結果、

富美納音之效驗及所治病症

●禿頭病●少禿●瘡禿●眉毛稀薄●產前產後脫落●病後脫落●浮皮多●梅毒胎毒等脫落●男女應有毛之處而無等症

富美納音之藥價

大瓶 日金五圓五角 中瓶 三圓
小瓶 一圓六角 外加郵費四角五分

凡各通商大埠均有代售 如欲直接訂購、請將藥價先行滙下、當即隨函交郵寄上、不致有誤

奉贈說明書 如欲索取者、請函知敝藥院、即行送上、不取分文、

富美納音總發售處

東京藥院本行 日本東京芝區田村町六七番地 電話（芝）一八七四番 郵局滙欵東京六〇一〇〇番

東京藥院分行 日本大阪天王寺區石ケ辻町一四番地 電話（南）一二四六番 郵局滙欵大阪五〇八一八番

完全代替母乳之

森永牛奶粉

森永牛奶粉爲育兒用極理想的榮養品也。
京都帝國大學醫學部教授 醫學博士 鈴木正

最優良的母乳代替

森永煉乳

煉乳以其色澤具青白色而使其傾倒下垂時即呈細絹絲狀落下者爲最優良品
森永煉乳即完全具有前條之優良資格

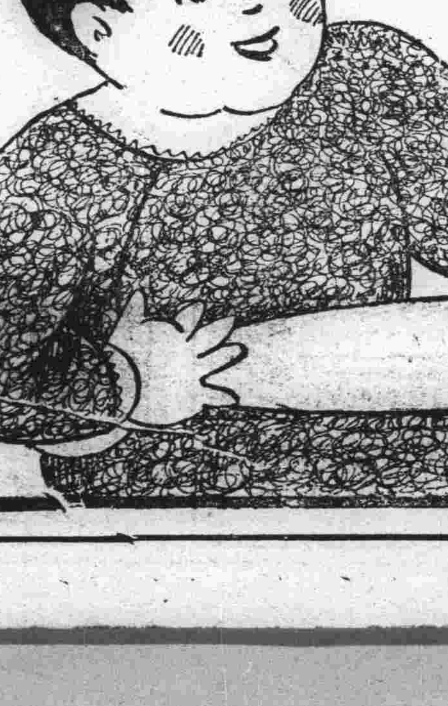

總經理 森永糖果公司
大連市雲井町廿七番地
電話九〇二一 九八八四番

M.M.I

蓋平

友邦承認紀念日 舉行慶祝典禮

縣署開會討論各行事規程 函邀各機關參加以襄盛舉

蓋平縣署奉到省署訓令於本月十五日應舉辦慶祝承認二週紀念典禮當由辛縣長招集各界開會討論紀念大會規程職員禮序遊行隊序路線等項並分別函邀各界屆時參加與會同伸慶祝茲將規程禮序遊行各項分誌如左

蓋平縣慶祝承認二週年紀念大會禮序

康德元年九月十五日（一）開會時間上午十鐘（一）會場縣公署（一）會長辛廣瑞毛呂參事官（一）開會次序（一）全體入場（一）奏樂（一）鳴炮（一）揭揚日國旗唱日國歌（一）向日本國旗行三鞠躬禮（一）揭揚滿洲國旗唱國歌（一）向滿洲國旗行三鞠躬禮（一）縣長致開會詞（一）敬讀皇帝教書（一）敬讀國務總理訓詞（一）讀祝詞（一）來賓祝詞（一）三呼日本帝國萬歲（一）三呼滿洲帝國萬歲（一）奏樂（一）閉會（一）攝影（一）遊行（一）

蓋平縣署解散回

大會職員表

正會長辛廣瑞副會長毛呂正敦石成璞許建烈總務部部長閔鳳鈞副部長紫尾田醇一幹事王喜善金永超王恩林李鈺相劉藤田庶務部部長侯顯濬副部長李甲三幹事于憲清王烈堂徐恩甲王乃書李顯庭會計部部長張鴻序副部長馮履謙幹事王安平王友益胡兆璞王牛瑄宣傳部部長楊慶春副部長孫鵬幹事李景章甄開啓王新治孫振昌蔡潤德葉建中沈襄卿李淑芳李葆璘招待部部長楊蔚彬副部長馮慶瀾幹事李芸軒盧光普遲慶春山口衛部部長高學本副部長日瀨善見孫竹生李于宣周作榮警備部部長張雄幹事孫世榮劉福田王作翰孫鴻鈞沈于潤遲文升

慶祝日本承認二週年紀念大會遊行隊々序

（一）先驅引導員司引導遊行路線（二）指揮（三）傳達員（四）國旗一對（五）軍樂隊（六）步隊警察（七）縣長參事代表（八）各機關首領（九）各團體代表（十）城鄉六區區甲長（十一）教育班長一人指揮全班各校職教員（十二）農務班同各區民戶（十三）商民班同各商戶職員（十四）工務班各界職員（十五）醫藥班各醫生（十六）新聞班各新聞記者（十七）紅卍字會（十八）佛教團體道教團體（十九）學生同各學校按校次定序結隊（二〇）自衛團隊（二一）公安隊遊行歸回原地解散

蓋平縣慶祝承認二週紀念遊行路線圖由原地出發經西大街東大街東門東城外一面街南城外街南門南大街歸回原地解散

蓋平縣慶祝承認二週年紀念大會規程

（一）本會設會長一人副會長三人（二）本會設部長一人副部長一人幹事四人（二）各部長副部長幹事均由會長指派之各辦理本部事宜（三）本會設左列六部總務部庶務部宣傳部警衛部會計部招待部（四）總務部掌管事項如左關於文書事項關於編訂開會程序事項關於繪製據圖及遊行路線圖事項關於印刷事項關於不涉於他部事項（五）庶務部掌管事項如下關於布置會場及管理事項關於發放國旗事項關於一切設備事項（六）宣傳部掌管事項如下關於張貼標語事項關於散放慶祝傳單事項關於講演事項關於遊行慶祝事項關於指揮教育方面慶祝事項（七）警衛部掌管事項如下關於會場警衛事項關於遊行隊警衛事項關於消防警衛事項關於維持秩序事項關於警衛一切指揮事項（八）招待部掌管事項如下關於交際事項關於一切招待事項（九）會計部掌管事項如下關於用品事項關於購辦用品事項關於用欵造報事項（十）各部辦事人員以事務繁簡分別支配幷由各機關共同辦理（十一）本規程議決後施行

鞍山

慶祝九一五 會序已擬定

鞍山本月十五日友邦日本帝國承認滿洲國第二週年紀念日鞍山市之一切祝賀行事各方頃現在急於進備中已紀報端至鞍山內之祝賀辦法警察署現已籌劃竣事決定當日在警察署午前十時三十分各界

遼陽

警一署轄境 增設四分所

遼陽警察一分署代理署長王鵬飛自代理以來對於應興應革諸事極力進行特別整頓勞瘁不辭茲爲佈置週密起見於本署轄境各鄉增設分所四處業經請准在案計景爾屯設分所一處派張學德爲分所長率警一十二名常川駐在以便執行一切事務大白孤家子設分所一處派張德全爲分所長率警十一名大紅旗王羅屯各設一處大紅旗派宋毓秀王羅屯派王佩傑爲分所長各率警士二人前往設所常駐其所屬各村屯人民咸皆稱便云

齊集舉行講演大會招集學生及村民一體參加依照省令之講演要項及慶祝儀式於十二時在忠魂碑舉行隆重之典禮云

榆樹

于隊長榮陞 珠河警局長

榆樹縣警察大隊長于廷科氏歷任警界要職學識淵博經驗豐富久爲上峰所嘉許近頃奉省令調委珠河縣警務局長鄭大隊長實缺暫以警務局長全明兼代云云

搜獲私販鴉片犯

邑平康里馬路西譚福讓家其母久賣私煙頗爲出名日前譚劉氏由安東販來煙土二十餘兩當被緝私署查知前往搜查獲私土二十餘兩即將該氏帶署訊明送交一署看押以便轉交法院懲辦云

海城

縣公署所接之訓令 春耕貸欵展期

逾期不繳勒令歸還本利

縣公署接到省署春耕貸欵委員會令附整頓春耕貸欵數則大致只限安圖長白借給每縣兩萬元其餘各縣本利倘能如數繳還仍照原借之數從新貸與之如自本辦法由公佈之日起一月內繳利者仍准轉期至康德二年十二月底歸還倘逾一月仍不繳利者即勒令歸還本利聞縣公署接到此項命令後已轉飭借欵各村知照矣

樊隊長奮勇堪嘉

海城東二區上林董峪於月一日早四句鐘時突來匪人廿餘名將該村孫後英孫慶恩封守全三人一同綁去當時鳴槍廿餘得由東山坡南行此時村副賀維相急至下林董峪保甲所報告隊長樊振山聞訊遂率兵九人持槍後追至東山頭恰與匪人相遇兩相攻擊約一小時匪人不支將人票放下直奔界而逃吾村之民眞托其幸福矣彼時倘要遲緩幾分鐘人票完全綁走矣如隊長者可謂忠於國而愛於民矣若將此隊長久住吾村鎮防實我人民之幸福而現在王道新國有此棟樑實難得之柱石云

縣公署之吏員 須受日語講習

縣務會議第卅次經參事官提議縣吏員因日滿人常有接觸之特機故對於語言必須通曉幷察知縣吏員多有努力學習日語者茲爲便利一般吏員起見擬在縣公署設日語講習班在公餘之暇凡吏員中上自科員下至僱員均須入班學習已經衆意表決通過定於十月一日開學云

縣公署祀孔典禮

縣公署以秋丁在即急應先期籌備祀孔一應器物祭品當今教育局及庶務股從事購備業由教育局禮教股將與祭人員支配有定聞承祭官爲尹縣長陪祭官爲參事官及內務局長分獻官爲副參事官及財務局長崇聖祠承祭官則爲教育局長贊禮及執事各生則爲縣公署所屬各股長及縣視學各中學校長云

金州

各機關人員 爲改革機構 特舉行大會 發宣言討議

關于在滿機構改革問題金州關東廳所屬之官衙職員二百餘名曾於九月十一日午時七點在民政署樓上集合開催職員大會於該事發表宣言及決議文並向內務局長警務局長機構研究會打電茲將電文決議文記左

本日午後七時起在金州關東廳所屬官衙職員大會開催對在滿機構問題會檢討宣言及決議事項滿場一致表決當於午後九點三十分終了

九一五紀念日 舉行祝賀會

九月十五日爲隣邦承認滿洲國二週年紀念之日是以金州日滿各機關在民政署樓上舉行祝賀宴會以誌紀念云

上丁祀孔 典禮隆重

十月十三日爲上丁祀孔之日以金州文廟有旅大及當地日滿機關士紳人等及各學校學生齊集該廟已舉行隆重典禮云

安東

商會定期 發放賑米

安東經此火災浩劫日滿當局法團團體仁人君子靡不竭一片婆心頂力救濟已迭見各報茲奉天總商會爲協濟安東災鴻特寄到大宗米糧業誌前報昨經市商會通盤調查現有難民二千零二十五名每名發米半斗計共米一百二十石訂定本月十二日開由商會預發領米證領米者可持證前往云

法官不准擅受褒

聞法界訊奉天高等法院近查各縣法官等辦理一切司法事項乃應盡之職責而紳商村民等時有額送匾旗褒揚者殊屬不合因通令各地法官等嗣後不准擅受否則查出即分別處罰不貸該院奉令後已飭屬遵照矣

和尚捐鉅欵賑災

安東三道浪鎮東江寺主持僧陸大和尚樂善好施歷有年所此次安東水災縣內委託教育局鄧局長支配宣撫募欵委員三道浪頭募捐委員爲教育會張會長暨體育協會主任閻至三道浪鎮捐欵時陸大和尚慨捐小洋五十元並將此欵親送教育局面交鄧局長以示鄭重而風世人云

附屬地發生搶案

安東附屬地榮安里某商號昨十日晚六時餘忽去身著洋服匪二名向事主恫嚇搶去洋十餘元逃逸當報日警嚴佈警網搜查行人中

赤峰

會長委員長得人

商務會長並常務委員實商界之巨擘老成幹練人品端方於赤經商年久對於市面大小商戶及四方驛顧無不和靄自客春被選以來對於市面一切之事矢慎矢勤不遺餘力而地方有此會長實是市面商戶之幸福也云

本溪

警署搜查私煙館

本邑鴉片零售所自開辦迄今以來營業平常不獲巨利是以請求官府沒法維持嚴拿私售鴉片煙者故近來縣街警署不時派員於市內嚴密認眞搜查各私鴉片煙館是否私賣或空

李巡捕長辭職 王子森氏接充

警察署司法系司法巡捕長李奇嚴氏歷四年之久人公無私勤愼爲事茲年已經有十二年之久現因有高就已於本月十日呈請辭差署長猶苗代氏亦不能誤氏之前途祇得慨然允准於十一日各同寅等舉行餞別矣查所遺一缺已委派富有經驗通權達變之王子森君接充王氏已於十日實行到差視事云

被綁人票竟逃回

道外廣順木廠前被匪綁去兩人票一係木廠政之幼女一係櫃夥苗某自被匪徒帶去後經有兩旬餘毫無信息茲查此小帮匪被南平大帮匪繳械潰散後經警署會捕獲三名始得知兩票落於南平匪手不料該木廠苗伙計竟於十日晚六時許逃歸訊其經過苦不可言也惟憐其弱小之幼女不知何日得歸云

延吉

隊長署長同歸來

本埠日本憲兵隊加藤分隊長日前偕同吉林省公署駐延辦事處赤司署長因公同乘坐汽車赴龍井村茲以公務已畢於日昨已聯袂返歸本埠矣云

四平街

藍隊長率隊剿天興好 生擒胡匪三名

擊斃三匪徒救下人票一名 餘匪潰散太平溝已告太平

前在二區界內三道林子一帶等處擾亂之積匪天興好等四十名被二區王署長擊竄一區境內太平溝村紛亂治安該村飛報梨樹縣々長曲廉本氏乃函調本城第一中隊長藍永泉前往剿捕藍隊長奉命之下急忙點動全隊人馬抖擻精神於十一日首往襲擊適該匪等在劉麻子家居留覓被藍隊長圍在核心槍聲錚々如穿梭過當一繫匪人三名並有關姓一人票者彈伏地匪見來勢勇猛措手不及各自奔命逃遁奮勇的藍隊長覓活捉匪人三名總匪首天興好係久而幹練的匪賊側聽北方無槍音乃率親匪十餘名打條血路逃竄河北去了打死農人一名藍隊長遂將活捉三匪及斃匪三尸得大蓋槍一枝連同解縣報捷同時命村人將關姓票送歸本家太平溝村以告太平云云

商人潛逃之續訊

本報前載河西街北頭庚新昌前屋義盛店執事人徐有爲攜妻子棄商潛逃一節現已少明眞象據一般傳說該徐有爲經商年餘營業不惡少有積蓄以致能毆生間事雖與近隣金秀泉之妻發生愛昧情事在徐某潛逃前一日深夜中徐某正與金妻王入夢之際詎料好事多魔被金某父子得知闖入安樂窩驚散巫山雲雨與以拳腳是時金妻雷霆大怒罵不休喊分任手徐某乘機抱頭鼠竄以致連但携妻子棄商潛逃無踪現正紛々議論之際將來如何再爲續誌

道德會講演 助欵者踴躍

良其名現正搜查中結果容爲續誌

萬國道德會本溪分會正會長常雲山副會長王惠亭王福宏該三老於溪均係慈善爲懷德隆望衆之流自被選後即着手進行現已設施完備每日上午九時開講至下午五時停講而近來仁人君子道德善士慨解私囊尤爲助欵非常踴躍今將其芳名列下如警察大隊長司乃德助欵大洋五十元武香閣助欵大洋四十元日盛增助欵大洋五十元常雲山助欵大洋五十元王福安助欵大洋武百元

三分所長之盡職

縣一區警察署火連寨分所長彭貴三湖春里分所長楊洪景等均少年老成品學兼優到任以來對于戶口檢查旅店街巷巡邏無不認眞辦理境內維持治安清食求善是以市民飽享安樂高枕無憂人々頌德口碑載道若該分所長等可謂克盡厥職云

警察隊凱旋 救回二人票

開原縣警察大隊長潘興文暨警務指導官山本定於九月四日由縣城出發行至李家台協同白程兩中隊長率隊一百餘名於九月六日午後三點許在淸原縣五區界弔弓溝與匪西天好雙虎愛國天虎雙俠軍等合綹匪約百餘名接仗鏖戰三小時許結果將匪擊散當斃匪三名負傷者五名擊下人票二名警察兵安全無恙乃於月之八日歌奏凱旋云

開原

分所長注重秋收

開原李家台治屬一區李家台分所長白紹卿以時屆秋收之期各種穀類均已成熟但每當此時一般莠民則必偸竊禾稼因之演成動武事件分所長爲防患未然計則通知各村長副對於禾稼宜嚴防偸竊以重農事之收穫若該分所長可謂關心民瘼云

奉令調查 旗民戶口

本縣縣長李樹梅氏日昨奉民政部電令通飭從新調查管內旗民戶口限於六個月調查完峻造冊具報以憑備查李縣長奉令後遵即轉飭園屬各警察署長已遵照切實調查以憑彙報茲本埠崔警察署長已於今日起開始登記矣云

金司令赴琿視察

本埠警備司令金恩奎氏鑒於蘇俄種種之不法行爲及違背國際公道之舉動殊爲遺憾以管內琿春縣境與蘇俄國境相毗連深恐一般匪共藉端生事影響所及害豈淺鮮故於日昨帶同隨員數名赴琿春視察警備情形一俟公畢即行返防矣云

三岔河

軍警團努力協剿匪 當場擊斃二匪

匪受巨創頗狼狽鼠竄逃去 官兵一無所傷懸匪首示衆

驛四鄉匪患頻仍綁掠案件層出不窮雖經軍警團隊協力剿擊無奈際茲青紗帳起彼暗我明終難得手於本月十一日晨四鐘半許驛西南方鐵路西距站約二三里之高禾內突來胡匪廿餘名聞係約會於該處贖票者被本驛駐防軍警探悉當即用極迅速之手段將匪包圍奮力猛擊匪亦兇悍異常死力抗拒双方混戰約兩小時之久當場將匪擊斃兩名傷匪數名破死力突圍相率鼠竄而去是役官兵方面一無所傷至死匪二名已將頭坎下高懸於粮市之廣場中以寒匪胆云

錦縣

視察完畢歸途 鄭總理過錦

全市懸旗歡迎 旋即遄返奉天

視察熱河政情已告完畢之鄭國務總理大臣於月之十一日乘佛克式飛機於午前十時抵錦即在北大營飛行場着陸斯時滿日要人併有遼西之錦義興綏台安北鎮等縣々長等齊集飛行場恭迎當由日滿軍警警衛森嚴之下乃作如左之視察及慰問

十時十五分慰問衛戍病院傷兵

十時二十五分、慰勞〇〇旅團部將士

十時四十分、視察縣公署

十一時三十分、視察鎮事館

十一時、參事官恭備之午餐會鄭大臣於席間會作如左之談話

敝人於宣統元年時由平赴奉在車中於沿途視見錦州市面其時很見發展比至現在因受友軍之提携滿洲國乃告成立市面發達猶其有相當繁榮點近視察熱河該省已見繁興盛芦島之築港後錦州爲該兩地門楣將來之發展當有驚人之觀瞻而風俗文化亦有相當價値如永遠努力邁進不難爲繁都鬧市云云

言畢歡談晏畢乘汽車赴北大營稍爲休息於一時搭乘飛機振翼翔赴奉天矣當鄭總理入城之同時由北大營及城內各地均告非常之戒嚴而全市之商民皆揭揚國旗以表歡迎云

舉行祀孔之典禮

本月十三日爲上丁祀孔之辰縣公署及各學校乃舉行祀孔典禮是日淸晨縣公署及各機關職員首腦各學校學生教師等齊集聖廟祭設三牲時饈菓品依禮祭畢始散參事官並借此假日在縣立師中講演王道及祀孔之意旨云

新委任苗圃主任

錦縣縣立苗圃主任王卓然於去年勘驗農事試驗場地畝被馬踢傷甚重以致臥床不起臥病經年未愈縣署現以苗圃事務紛繁諸待辦理頃爲免悞公務計乃於昨特委劉典接充主任之任務云

縣九區募集 赴連參觀團

錦縣城內第九區現奉縣參事部通知令募集赴大連參觀日本天皇軍艦隊併大連市內外之各名勝等地併乘艦遊覽旅日勝關於應募之旅費自備二十元不足時由官方津貼赴連期爲本月二十四日經四日間即歸錦該區奉令後遵即向各界招募中云

法師講演佛學 因病致延緩

北門裏古刹毘盧菴（現改稱毘盧寺）住持樹培和尚精通佛學擅長經典號稱樹培大法師久住哈爾濱新京各大寺院曾于昨年夏季應錦縣地方紳商士民敦請假公議會大廳講演金鋼經一個月全市中一般民衆聽講者受佛光非鮮此次又經全市各寺院住持及素近佛學之士紳敦邀講演佛經藉以提倡佛教而正人心已蒙樹培和尚首肯故假毘盧寺爲講經會場擇于舊歷八月初一日起至八月十三日止計講演十四天每日所講者佛說阿彌陀佛經要解惟開始講演之日樹培法師稍染失眠症于舊歷七月三十日由仁濟藥局購食失眠症藥二劑詎料晚間食後腹部作痛一夜未眠精神渙散待至初一日勉强支持署事敷衍講演少時退壇初二日尚未痊可仍能登壇幸經該寺監院證果和尚代爲講演緩至初三日樹培師始能登壇云

哈爾濱

少女一封信 鞋匠被控告

潛逃在坡被押 致書求伊作保

哈爾濱道外七道街仁里巷益興醫園大院內趙寡婦之女小蘭因其婆母由天津前來迎娶於動身之前一日潛行逃去等情已誌前報茲據確訊趙女於逃走之前與他人有無約會雖不得而知但其一行色匆々至車站上車時確係一人觀其行狀似無目的地者因其到車站時適値東行車將開故其買一〇面坡站之車票至乙面坡下車後徘徊於候車室中無所投止路警見其係一幼女徘徊不去形跡可疑向前詰語多支離遂將其扣留繼求取保釋放雖蒙允准但在坡舉目無親誰爲將伯不得已倩人與在哈同院居住之老侯寫一書信（按老侯年三十餘歲係一製鞋工匠與趙寡婦係住同院人疑其與趙女有曖昧關係小蘭此次與其來信觀之不無可信之點）令其速赴一面坡爲伊作保詎此信郵到哈市趙女之叔接去初疑其任之走老侯或能知情接到此信私行折看益信係被拐去遂由趙寡婦在正陽警察署將老侯控告立將老侯傳出拘押同時電請一面坡路警署將趙女解哈昨九日已解到暫住天泰棧內其婆聞訊亦在正陽署呈控正陽署以此案關係刑事趙複雜遂於本月十日將一干人犯解送法院將來如何判決頗有注目之價値云

九台

慰安車駛往他驛

本縣於月之六日來台之京圖線慰安車從事講演愛護鐵路意旨暨慰安要義並演映電影以助餘興於九日該慰安車開往他站云

△鹽棧涯欵購鹽

（鐵嶺）邑內公集鹽林經理康煥廷氏助理卜樂東氏該二君經商多年老成幹練對與經濟事實無不預先其稱商界明星茶秋已到農商各家淹菜時期該號備欵購到硝鹵蘇貨大宗粒鹽批發躉售不悞主顧云

岫岩

縣公署公佈 馬疫預防法

岫岩縣公署頃奉實業廳訓令通知所屬規定馬疫預防辦法公佈施行切實嚴防以免病毒污染物危及人命若不設法預防其慘禍誠堪虞云

△療疾膏藥神效

（開原）本驛海龍街俊嶺膏藥舖開業年餘營業頗稱不惡執事姜俊嶺先生醫理宏通學識深遠凡經手所療之病無不手到病除而所製之膏藥尤爲特長云

國道局人員 公畢返奉

國道局奉天建設處人員籐本俊夫及樋口和睦日前來岫已誌本報現已公畢於月之九日八時乘汽車至海滄奉云

△霪雨交通不便

（吉林）省垣附近連日以來霪雨連綿已有四五日之久以是城關各處街巷馬路異常泥濘往來車馬行人頗感不便交通上頓稱困難因而日來洋馬車價均行提高云

無名屍籍貫查明

岫岩一區二村二道土嶺北坡松樹林中發現屍體一具業經法院勘驗完畢已誌前報當時不識爲何人嗣後由懷中得一腰襯書夏祥麟印四字通知家人乃係本縣六區夏家限子住民曾充鴉片所稽查但不知誰所害現正在嚴緝兇犯中云

銅元忽然缺乏 想係奸商操縱

岫岩歷來以銅元爲找零錢幣市面流通甚多小洋一角可換銅元四十枚現在不知因何事故忽然全無不知流於何處一般農民購物不便想此種原因係被一般奸商設法從中取利有以致之云

△秋蟹多價低廉

（錦縣）螃蟹乃夏季之產物而每年秋季市中雖亦能見到但其數尚少詎料本年大異往年近日以來螃蟹之登市爲數頗夥生熟兩種日有三千隻品質鮮肥且售價甚廉生者每百個售價爲一元二角熟者價同惟零售每個二分云

警廳分配日警察

吉林省會警察廳現奉民政部警務司訓令分發該廳日系指導警察十一名以資協助警務之進行而重警政日內即將來吉任職聞警廳方面已擬分往市內第一二三四五區署開始服務至每署則分配二名專行輔理各警內勤務云

吉司令官赴新京

吉林省第二軍管區司令官吉興上將現爲整頓軍政以重防務起見是以先赴延邊一帶視查防區後即返吉稍事休息吉司令官又於日昨親率所屬先赴新京一帶檢閱後擬由京南下視查四洮延線各部隊歸期未定云

永吉縣公署 開治安會議

吉林永吉縣公署地方治安維持會於日昨開治安會議擬於日內派政治工作班分赴各處宣傳王道政治實行治安工作俾保地方之安寧云

日警署查自行車

吉林省城東商埠大馬路日本領事館警察署現查日僑官商各界騎用自行車者日漸增多防止竊盜而便調查確數俾利急應分別發給至行車牌以資交通該署已於日前通知各居留民凡有自行車者仰於每星期一日來署先行報告以着一律編號發給車牌爲要云

△學徒果竊金耶

（延吉）本埠商埠地芳馨閣理髮店爲名劉運升者所開僱一學徒名劉鎖子日昨一日人某到該店理髮將外衣由鎖子掛在壁間詎料臨出門時該日本人某發覺伊外衣衣袋內之日金一千一百元已不翼而飛遂疑爲劉鎖子所竊百般盤詰堅不承認當送至日本憲兵隊數經審訊聞亦毫無頭緒云

瑣聞

△攖門者何其多

（新京）東三馬路市營住宅夜間時有攖門者曾誌前報本月十一日晚十點半一百六十二號實業部汪某住宅後門有田鑰匹攖門之聲當時屋內居人不知是盜是匪未敢聲張門未攖開少頃即去究竟是盜是匪自今尚未判明云

中澤副署長履新

吉林省稅務監督署副署長中澤武夫氏頃奉財政部命令調委濱江稅務監督署任事等因中澤副署長當即遵命將任內事宜交卸清楚立即束裝拜辭各方已於昨日首途赴哈前往履新云

警務廳委任局長

吉林省長公署警務廳金名世廳長現查汪清縣警務局長業已出缺遺席重要職責所系不便虛懸遂於日前請准省長公署委鄭繼祖接充以專責成而重警政明令前已發表鄭局長當即來省拜命請示後已於前日赴汪履新云

△妓館異常發展

（本溪）受米珠薪桂金融奇緊之故百業均現蕭條之氣象惟妓館營業尚稱不惡而本邑湖春里原有妓館僅巧鈴班鳳鳴班聚美班金發堂等十七家妓女不足百四十名近來又新添設蘭香閣奎發堂玉蘭班三家由是觀之妓業頗見發展溯其原而因勞工多之故耳

△會長仁慈可風

（小蒲石河）本鎮商會首席王荊山氏資格高尚老成幹練對於會政不惜餘力辦理井然頗爲商界所欽佩既對家庭亦稱嚴肅可風茲氏之二公子現以美留學任法界博士已返里省親王氏頗覺一時之光耀特親赴安驛接視併慰勞一切聞該公子此次留學成績優良才幹頗佳誠乃幹將定生才子云

吉林

舉開追悼大會

第二教導隊剿匪捐軀將士

吉林陸軍第二教導隊司令部於九月十四日午前十時在北山廣場開剿匪陣亡英魂追悼大會並函邀各機關參加原函如左

逕啓者敝隊騎兵團一部前於八月下旬奉令派赴永吉縣境富家口一帶進剿於八月二十七日在富家口與匪首天保常勝西來好等之合流股匪約二千餘名遭遇後仗鏖戰數小時戰況激烈迴異尋常該匪等均佔據衛地勢與我軍抗旋於槍林彈雨之中惟我隊官兵異常勇敢更有騎兵第一連少尉排長王友三振臂奮勉斃匪數十人並於槍林彈雨激戰之中率部衝鋒以期蕩掃庭犁無奈匪彈如雨竟而腹受重創立即殞命繼有騎兵少士高鳳山上等兵范世貴亦於是役奮不顧身同時飲彈相繼而亡查該官兵等護衛人民奮勇殺賊一旦因公飲彈殞命其英烈之氣固屬可嘉茲定於九月十四日午前十時在北山廣場開會追悼以誌哀忱而慰英魂倘蒙矜賜誄詞輓章請於先一日交敝隊傳達處以便屆時懸掛場然與致祭尤爲感禱相應函請查照爲荷此致滿洲報社云

警察廳公佈罰金

吉林省會警察廳敎善一廳長現以八月份各項違警罰欵及行政處份業已先後收訖急應公佈以昭核實遂於日昨列榜佈告共合行政違警案一百一十件總計罰欵二百卅六元五角云

省署令 旗生餉費

吉林省長公署旗蒙科現以各學校之旗費生對於本年上學期應領之旗費雖經一再催促

胃症良藥

中尾藥學博士指導 帖佐醫學博士推獎

胃活

主治効能

隔食・胃弱・胃炎・胃痛・胸隔痞悶・食積不消・食物不進・惡心嘔吐・酒醉宿醉・吐酸嘈雜・膨脹以及小兒吐乳等症

小腹部膨滿飲食不進之人　每食後時便感腹痛之人　慢性胃弱面色蒼白之人

心胸隱痛吐酸嘈雜之人　計腹鳴便大便不通之人　飲食過度消化不良之人

價目　特大罐 金五圓　大罐 金三十錢　中罐 金二十錢　小罐 十錢

總號 山田安民藥房 大阪東區南久寶寺町

經理處 日本賣藥會社 大連市浪速町

●各商埠著名藥房均有代售

東海散士傑作 劉孔璋譯 香月倘繪

小說 佳人之奇遇

（洋裝美本布面金字一册二百七十餘頁插圖七十四）

本書出現！

請快看！

是書爲東海散士之傑作、文字綺麗跌宕、議論正大莊嚴、托言外事、扶摘時病、紀言情之韻事、述世界之興衰、美人名士、賢相良將、搜羅畢集、以言情小說讀之可、以英雄傳記讀之可、以世界政治史讀之亦可、誠爲文苑中不可多得之佳構、凡嗜好讀書之人士、案頭不可不備一卷焉

驚奇駭異之描寫 必使君拍案叫絕

發售處

大連沙河口大正通 啓明書社（電話九四二七番）
同 西崗子大龍街 啓化書社（電話五〇三一番）
同 西崗子大龍街 聚勝堂書局（長電二九三〇三）
同 西崗子平和街 新昌號（電話三八四七番）
同 西崗街 協源茂（電話五七五九番）
同 得勝街 廣合成
同 浪速町 協茂盛（電話四六三二番）
同 浪速町 中央文具店（電話六五五五）
同 東鄉町 聚勝堂書局
同 連鎖商店街 右文閣（電話三三一五番）
瓦房店 長發祥書局
同 [illegible]新得局（電話五五五六號）

復縣 天德福書舖
公主嶺河南 春瑞祥書局
奉天市鼓樓北 福陞北號（電話三六四〇號）
同 同 同大印書館（電話二七二七號）
同 同 章福記書局
同 鼓樓南 關東印書館（電話二九四三號）
同 軍署大街 [illegible]泰報館（電話四二一七號）
同 商埠地南市場 文化廣播社（電話四三五四號）
安東 財神廟街 宏文書局
吉林 河南街 裕興書莊（電話七五八號）
同 同 萬順德書莊（電話六六七號）
同 河南街西頭 成文厚書局
新京 大馬路 德和義書局
同 老[illegible]和號（電話三三五二）

同 北門外 同文書局
哈爾濱 道外 福東派報社
同 道外 廣東報社
江省泰安鎮南大街 德盛利
延吉 東大街 新文書社（電話十八號）
鐵嶺 西門裏 新華書局
遼陽城內東大街 源興仁（電話二六七號）
同 二道街 興平書局
營口 永世街 亞州派報社（電話一三七三號）
貔子窩 西街 仁術堂
城子疃 新市街 永源書局
莊河縣 下街 永源書局（電話九十二號）
（其他各地有名書局及各地滿洲報分社）

定價
滿洲國幣壹圓
代價先惠
郵費不要
倘若掛號外加壹角

大連市常盤町二十九番地
總發行所
滿洲報社出版部

家庭常備 旅行必携 阿路寶士藥皂

樟腦質之藥皂

理想香皂之品質純良固不待言惟香皂一物足稱爲第一條件者如謂香皂之功用僅指去汚滌淨兩作用便可滿意則我儕處此複雜社會之現代生活未免令人殊感寂寥也今進一步言之茲有香皂一塊能將肉眼所得見之垢汚洗滌淨盡同時能將肉眼所不得見之黴菌或病毒行殺菌消毒並又根據因皮膚組織之藥化學作用更能保護皮膚美化肌色苟如是可謂爲最新現代之理想香皂也實無疑義矣我阿路寶士藥皂依此理想兩字之意義而證明實物敢推稱乃完全世界獨一之理想藥皂非過言也

阿路寶士藥皂歷蒙傳染病研究所並衞生試驗及日本醫學界諸大家實驗證明讚賞不已阿路寶士藥皂非有如石炭酸昇汞之劇藥存在故家庭用之安心無患

阿路寶士藥皂其實地到底不許他人追隨最高級之純粹香皂且萬非他人所能企及之本社獨特之設備化學操作以數種特殊藥劑配合而成帶有洗淨・殺菌・消毒之外三作用之外具備消炎・止痛・吸收・收斂四作用此等作用綜合對於皮膚組織有効「治療病患部」並能將皮膚養潤之美化之大有卓効

阿路寶士藥皂之功効及便益

語云病從口入但傳染病俱由不潔之指尖入口是故兒童大人外出歸時務宜用阿路寶士藥皂洗手爲要

阿路寶士藥皂日常用之則我儕並通所注意難及之傷處侵入之黴菌得於不知不覺間豫防之按照新學說堪以證明由皮膚微傷傳染腫菌痠等症

剪髮後洗頭剃面及頸部時使用阿路寶士藥皂自無因剃刀之傷損化膿或患丹毒之虞

登山或來往原野夏季蚊多時搽用阿路寶士藥皂則不受蚊虫之之針刺亦能豫防瘧病之發生

水陸運動後之浴身擦用阿路寶士藥皂香皂內配合之某種藥劑浸透皮膚作用筋肉能使促進疲勞恢復夏季炎陽烈暑時用阿路寶士藥皂水浴則覺涼味滿身價廉而極簡單之涼浴也阿路寶士藥皂用於廚房能爲食器之消毒保厨房之衞生

主効
肉刺・毒瘡・黃皮瘡・疥瘡／癬・痱瘡・頭瘡・陰瘡・汗疹・頑癬等一般皮膚病一切・皮膚乾粗・膿瘡・皮膚糜爛・刀剃破損等之美容保護・切傷・搔傷・蟻傷・爪傷・鞋傷・股部擦傷・擦過傷・肛門之痒痛・糜爛烈傷・陰部之痒痛・糜爛烈傷・其餘跳蚤・蚊・虻・蜂之刺咬等外傷一切

阿路寶士藥皂總行 大阪府堺市 扇橋製藥株式會社
滿洲總經理 大連浪速町 日本賣藥會社
奉天加茂町 日本賣藥會社

ARBOS

「保衞爾」老牌神效牛肉汁

「保衞爾」神效牛肉汁爲滋養品中著名絕頂全美之精製凡上等牛肉所含之精華靡不攝取縮納於內實爲人必需之物蓋其功力能塡骨髓補腦力增精神長肌肉壯健身體鞏固營衞常服能保不虞疾病侵犯也

「保衞爾」神效牛肉汁製煉之精潔服用之價値久爲遍英國鼎鼎盛名各醫生所稱譽開列方端各醫院各衞生局所之採用此品者數達二千以上聲名洋溢天下種種足徵所言不謬曾經新法研究驗得眞確凡服「保衞爾」神效牛肉汁者再造身體之力足抵所服之量有十倍至二十倍之多以故凡患劇疾之後用此復元實爲無價之寶

「保衞爾」神效牛肉汁可製適口之鮮湯凡烹調各項佳肴用之能增其甘美之味益其滋補之力「保衞爾」神效牛肉汁洵爲廚役無上良助

「保衞爾」神效牛肉汁用時極便絕不費事祇須取「保衞爾」神效牛肉汁一茶匙（約重錢餘）加入一茶盞開水之內欲多欲少照此加減而攪勻之

勿受價賤之僞物

〔總經理〕
奉天和記洋行

經售處

奉天 秋林洋行
奉天 利亞藥房
奉天 恒昌德
奉天 怡泰號
奉天 普濟藥房
奉天 大德生藥房
奉天 同仁藥房
奉天 五洲藥房
奉天 新新藥房
新京 金城藥房
新京 大成藥房
吉林 利豐洋行
哈爾濱 華新洋行
大連 義立洋行
安東 秋林洋行
營口 三泰洋行
仙露芳
泰順利

大連

對在滿機構改革問題 絕對一致支持拓務案
關東廳所屬職員全部一體行動
民政警察各署均分別提出辭表

為期對於改革在滿機構問題得徹底支持拓務省案之關東廳屬下全部職員、屢次開會決議宣言、以期貫徹現地案之初衷、大連之關東廳職員、除民政署方面關係者一部提前開會決議外、在大連之四警察署並一消防署、一致於十三日上午十時參拜忠靈塔、宣誓之下、並祈禱護佑俾賭職力爭得貫徹其初衷、而同時決議於萬一之時、全行辭職抗爭之等、連日情形、已誌本報、茲將其後各機關之諸般情形、誌之於後

在大連職員 致電各要路

對於在滿機構改革事之在大連關東廳職員聯合會代表、已於十三日下午二時、參集於大連民政署內、關於支持拓務省案、並冀望實現之事、懇求大連民政署對右項之電文、分別致電於政府各大臣並各要路高官、以求鼎力支持拓務案、而得貫徹

旅順市役所亦為右機構改革問題、於十三日下午二時三十分、在市役所樓上、開緊急市會、有米岡市長、岸田助役、村上議長以下各市會議員出席、對機構案有所協議、其他旅順市民方面亦在十三日下午二時開會交換意見、結果兩者合併、以絕對維持現狀為目標、以求貫徹初衷、並推出委員努力進行之

為期貫徹初衷特開 關東州內大會
十五日晚六時在大連劇場

為右記之機構改革問題、在及同一機關旅順關東廳職員有志之主催下、決於九月十五日下午六時在大連市大連劇場內開州內之大會、即對大連、金州、普蘭店、貔子窩等各地關東廳系之在職官吏、發出召集電報、屆時開會、必有特別一番之緊張

於十三日上午十時在大連中央公園忠靈塔前舉行宣誓祈禱大會、以此在大連的關東廳所屬各機關、均一致的高舉其氣焰、對此事件之絕對的支持拓務案、因之於九月十二日大連四警察署全部連署名蓋章於辭表、即向關東廳郵送、即大連之關東廳土木課出張所、已於十一日提出辭表

沙河口警察署於十三日晨關於在滿機構改革問題、決議絕對的支持拓務案、共同他三署到忠靈塔參集祈禱之、發出宣言、並有左記之決議、其大意為

一、期文治行政之確立

一、排除外交官干與內治行政

一、絕對反對返還附屬地之行政權

一、期確保州內州外同一體系

大連消防署 決提出辭表

大連消防署亦於九月十二日上午八時、在消防署大講堂內召集全員五十四名、協議之結果、作左記之決議、關於在滿機構之改革問題本消防署職員一同絕對的支持拓務案、賭斯直前邁進、以期貫其目的、更一同將辭表作成、送向關東廳長、並向各省大臣、法政院議長、樞密院議長、貴衆兩局長官及其他在京有力者拍電、以期徹底的支持拓務案並發出電報呼應各地消防署

大連民政署員 亦提呈辭表

大連民政署將全署百八十餘名之辭表、於十二日下午收齊、即提交於御影池民政署長、再送向關東廳云

關東長官將招宴午餐會午後四時大連記者協會有主催茶話會在星個浦大和旅館、午後七時三十分有大連市長主催之歡迎宴於大連大和旅館、定於十月十五日午前七時將搭烏蘇里丸離連赴日云

一行美國記者團其訪滿之日程如左

十月三日(水) 下關發午前一〇、三〇 抵釜山後六、三〇 釜山發午後九、三〇
四日(木) 抵京城午前八、二五 京城發午後九、一〇
五日(金) 抵奉天午後二、〇〇
六日(土) 滯在(撫順)
七日(日) 奉天發午後三、〇〇 抵新京午後、七三〇
八日(月) 滯在
九日(火) 同
十日(水) 新京發午前八、三〇 抵哈爾濱午後二、一〇
十一日(木) 滯在
十二日(金) 哈爾濱發午前九、三〇 抵新京午後三、二五 新京發午後四、三〇
十三日(土) 抵大連午前七、四〇
十四日(日) 滯在
十五日(月) 大連發午前一〇、〇〇
十六日 船上
十七日 同
十八日 抵神戶赴大阪

訪滿洲國之 美國記者團 參觀旅大日程

美國記者團茲因考查旅大方面之教育、政治、及社會等事業之情形起見、特定於十月十三日午前七時四十分之快車抵連、一行為三十五名(記者團夫妻十一名、單身者四名、團女兩名及新聞會社七名)離站後當即投協宿大和旅館、十三日午前會見民政署與市長及滿鐵總裁等午後各時則分組自由行動參觀各地其所希望之處、乃為滿洲資源館、埠頭、碧山莊、大連醫院、中央試驗所西崗子公學堂、哥爾夫鐵道工廠及浪速町等地、午後七時卅分在滿鐵總裁招宴於滿洲館十月十四日午前九時赴旅順各地參觀、午後零時三十分

在金州城內 行祀孔典禮 日滿來賓參列 式典極其莊嚴

金州民政署長與金州公學堂長主辦之祀孔典禮、於九月十三日午舉行於金州城內孔廟內、當時由民政署長及柳原公學堂長司儀之下、舉行祀禮、旅大各地參列之日滿人士甚多、依例年之式儀行禮極其莊嚴而隆重禮舉、並在金州公學堂設宴、招待日滿來賓、到下午二時始散會云

張德純氏設立 德純幼稚園 十九日起開學

大連商會長、政記輪船公司總理張本政氏、為謀普及桑梓幼兒之教育起見、不惜巨款、於原籍地大連市外欒家屯、張氏家祠內、設立幼稚園一處、命名為德純家祠幼稚園、專收容桑梓及附近各村落之向學幼兒、設園長一人、惟苦於無有適當人材、因而徵諸聽堂幼稚園經營者龐會長之同意、聘請該幼稚園教務主任、孫惠香女士兼任預定本月十九日開學授課三十日舉行開學典禮云、茲將該園各職員氏名、誌之於左

園長、孫惠香女士(聽堂幼稚園教務主任兼任)
主任、閻輝玉女士
助手、范瑞貞女士
保姆、劉梅認女士
園醫、楊鳳鳴氏(岐山醫院長兼任)

日美對抗競技 發賣入場券 在各體育機關

定於九月廿三四兩日在大連運動場舉行之日美對抗陸上競技大會之入場券、現已經當事者決定、於大會前、自之十四日起、開始發賣、各代賣者如後

△滿鐵本社地方部學務課體育係
△運動具店、體育堂及支店玉澤等店

為赴新京接洽 美術展覽會 渡邊幹事來連

為接洽九月二十五日起、在新京舉行、滿洲國文教部主辦之滿日美術聯合展覽會、及為祭祀滿洲國建國之際、犧牲之滿日軍人志士之英靈、獻上觀世音菩薩之畫幅起見、及十六羅漢共計十七幅、東方繪畫協會幹事渡邊晨畝氏、乘十三日入大連港之哈爾濱丸來連、據該氏於船中談云

如愈將舉行之滿日美術聯合展覽會、由日本一流之東洋畫家全部出品之大展覽會、日本亦屬最初之舉、對該展覽會出品之作品中橫山大觀、川合玉堂等二十餘名之大作、決獻於今上、該展之名譽總裁為國務總理、日本方面會長為清浦、滿洲國方面會長為羅振玉氏云

在新京日美競技表演 決定中止舉行
關東州選手團刻正整備 上屆獲得獎品造表送還

滿洲國體育聯盟為歡迎日美陸上競技選手表演、原定於二十六日午後二時在新京南嶺運動場舉行等情、已誌前報、次經十日之理事會議又決行中止、至於二十七日之滿洲國全國陸上運動大會、仍照常舉行、故新京體育聯盟、特於十四日致函本埠青年會、報告全運照舊舉行外並對於去年關東州隊所獲得錦標獎品、請速返還、等事大連青年會得來函後除覆函體育聯盟報告臨期選手赴京時將、第二屆之獎品攜帶返還外、一方又着手整理一切茲將青年會所復之函件、及返還獎品目數一併誌後

敬啓者接、貴聯盟函開、關于上年第二次全國體育大會關東州各項選手所獲獎品、亦查應塡清楚、以資本屆大會總支配等情、准函前因敝會已照原單塡列齊全、相應函送查核、至各種獎品一俟本屆大會、各選手赴京時、攜帶返還、此致體育聯盟、附呈原單、大連青年會

△返還獎品目數及關東州去年獲得者一覽

團體田徑賽總分一〇五第一獲得特命全權大使盃一個、

團體足球第一、獲滿洲國協和會贈銀盾一個

團體足球第一獲滿洲國實業部總長贈銀盃一個

團體籃球第一、獲宇佐美勝夫贈銀盃一個

個人跳遠第一(六米四十)劉用棟獲滿洲國軍政部長贈銀盃一個(現日本早稻田大學々生出身普蘭店)

個人、高欄第一(一八秒)任允諾獲得滿洲國體育協會贈銀盃一個(現學生出身大連)

個人、跳高第一(一米七五)于清濬、獲田邊參議贈銀盃一個(現就海運業出身大連)

女子、跳高第一(一米二〇)高金翠獲滿洲中央銀行贈銀盃一個(現肄業旅順高等公學校)

女子、鐵球第一(七米八十)高金翠、獲得交通部總長贈銀盾一個(同上)

個人、撐杆跳第一(三米三十)任允諾、獲得北特呂榮環贈銀盾一個(現學生出身大連)

新京商業學校 學生間風潮 滿鐵派員前往 調查處置善後

新京商業學校、對私刑問題、已向滿鐵學務課報告、而該學務課、接得實狀報告之事實後、以有虐待下級生之模樣、上級生本社派秋山中等學校務主任、赴新京調查作善後處置云

工業博物館開 實地參觀會 於九月十六 赴甘井子埠頭

大連驛前之工業博物館、為普及工業知識起見、行實地參觀會、第一參觀甘井子埠頭

九月十六日(日曜日)午前十時、由第二埠頭(定期船發到處)出帆、整理費大人一名金一角、有志者可向山城町工業博物館報名可也

末廣教授來滿 調查鑛業狀態

日本九州帝大名譽教授、末廣忠介氏、乃為採礦冶金學之專門教授、此次受昭和製鋼所之聘、特來滿洲各地、調查礦業狀態、並洋灰事業預定三星期後、即經過朝鮮返校、關此次之來滿、為該氏之第三次、而更為事變後之初次云

下水道管爆音
士木課因未判明其眞相 近將大掃除以解此疑問

既報之大連市山縣通、前後發生三次下水道管渠爆發怪事、雖經大連署保安係加以詳細調查、仍不明其眞象、關東廳土木課、鑑於此事之重大、特於十三日午前十一時派武藤技師、當場調查、雖經種々之想像、或者有老鼠棲居、故發生燃火之瓦斯、或因密造禁製品、致使下水管有爆發等情形、但其結果似為一大疑問、現下土木課將就山縣通附近一帶之下水管渠加以大掃除、以便早日水落石出云

運轉士之求刑 海務局判決

關於在千里島坐礁之阿波共同汽船會社所有之十六號共同丸、一四七七噸之海事審判於十三日午前十時、由渡邊審判委員長、江原鹽谷木村各委員出席、在海務局審判室宣判、當時對一等運轉士藤本功之求刑、加以警戒乃判決云

法院事項

△起 訴▽

△原告 堅受文被告閻不顧請求貸付欵金五十九元二角一分(九、十)

△原告 李家珠被告孫金香請求貸欵金二十九元八角(九、十)

來函照登

逕啓者茲閱貴報本月十一日大連欄載稱大連小崗子警察署取締不良藥品本藥房又被檢出多種除將藥品沒收並加以處罰等因竊敝藥房在連開業多年向以濟世活人為前提以遵古炮製為後循至謂是日被小崗子署衛生係甲斐藥劑師查出多種偽藥如木香順氣丸加料黃達上清丸順氣丸等以上純為漢藥按關東廳命令須有藥劑師監製之蓋章然後始准出售故該日僅被藥劑師將上述各藥門單取去而貴報記事稍有不符之處實與敝號營業有礙特此函達敬請大主筆先生斧正為荷

大連市西崗街大德記主人康耀忱

支給獎學費 志願者報名 已開始受理

滿鐵獎學資金財團、關於昭和一年度獎學費支給之銓衡、現已開始受理各志願者之報名、然今年度之獎學費支給數目、大概如去年度之中等學校、高等專門學校、大學共有七八十名之增加、但志願者之願書、須用學校長推薦書、及家計狀態調書、至十月二十五日止、向滿鐵本社內滿鐵獎學資金財團提出可也

懸賞尋人廣告

啓者敝妾王趙氏年十九歲山東牟平人素日未曾離鄉距於舊曆七月二十七日以省其義父為名遂一去不返並將衣飾細軟之物錢財等攜帶已空料與曹順有一併潛逃如有知其住所來信告知者則贈小洋五十元如有將本人送來者則贈小洋壹百五十元決不食言除報告各官廳外特此佈告

大連市榮町一番地七一號 岩德煤廠主人 王榮棋啓 電話八九二一九番

大連盛部通亨得利鐘表眼鏡行

儉省繳用 薄利主義 請君比較 包你滿意 售出鐘表 均給保單 全國分行 免費修理

新京亨達利鐘表眼鏡行

新京大馬路 四馬路口

優等技師 精修鐘表

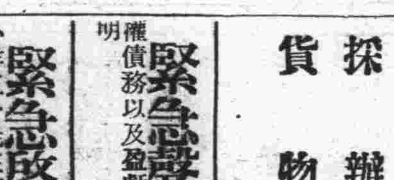

新到各式 座鐘掛表 手表懷表 養目眼鏡 電刻銀盾 價廉物美 如蒙賜顧 包君滿意

大華春照像館

大連

備有中西服裝 備有清爽美景 逐意維新 歡迎來賓

添蓋三層樓房清潔寬潤備有洋服戲粧任客採用

大連市平和街六番地 電話八六七二番

三井物產株式會社大連支店

營業科目 物品販賣、代辦客事、運輸輪船、造船水火保險及附屬事業

滿洲出張所、地址 營口、安東縣、奉天、新京、哈爾濱、

大連市山縣通八十二番地 電話代表一〇七一番

採辦貨物

滿洲特產物、煤炭、揮發油其他煤油製品、機械、五金、麵粉麻袋、鐵道用品、小野田龍牌洋灰木材、其他麻製品、硫安(肥田粉)、建築材料、綢緞布疋、鹽紙類、洋火、其他化學肥料、鑛石類、工業藥品、膠皮原料、酒精其他日東紅茶、醫藥品染料、海產物罐頭類伯剌西爾珈琲、其他食品

緊急聲明

敝人於同茂棧任執事職多年今因有別就現已辭退嗣後對於該號信債務以及盈虧等項概與敝人無關恐未週知特此鄭重聲明

張世堃謹啓

緊急啓事

啓者於日之十三月上午敝號提出六六號協源祥照支之支票一只計小洋五十元正不慎途中遺失當時通知該號作廢嗣後無論何人拾得作乖者一概無劾恐未週知特此聲明

大連市東鄉町一三 益豐號啓

日本帝國聯合艦隊 軍艦內 廢品公賣廣告

一、殘飯(燒飯麵包類)
二、獸骨類
三、空罐(揮發油桶機械油罐等)
四、空箱(煤油箱罐頭等)
五、空瓶類(啤酒汽水瓶等)

左記物件在露西亞町(黑嘴子)漁業組合前空地公賣期日自昭和九年九月十八日起至廿六日

願出最高價之商店於軍艦入港期間中先訂契約其他詳細請向左記地點詢問可也

日本帝國海軍 旅順要港部指定 各汽船會社御指定 三井物產礦油關東州一手特約販賣店

竹中昇商店 大連市龍田町一二九 電話四二七四番

大連永和利海味乾菜賤賣

啓事

逕啓者敝號創立十有餘載特派專員親赴中外出產名區採海陸物產食料品類現已到齊極為完備為酬官商各界向來惠顧之雅意零賣批發定價格外從廉恐未週知特此聲明

大連市浪速町四番地 永和利海味店啓 電話七九六六

永安工廠

本廠專造旅行各式提件皮靴衣皮韓箱白匣並代修繕批發零售價格低廉

西崗街一一六番地 電話長二二〇九番

走向日語途上

于松坡先生著 走向日語途上 出版 特價金捌角伍分

現代研究日語者多感參考書不足致抱向隅之嘆今有新出版之「走向日語途上」一書為于松坡先生之近著全書一大巨册計分十五章由口語法起始至日常會話為止題材多取引解並重習題誠為近代出版界之珍本因存書無多願讀者從速購買勿失良機

本書之五大特長
一、完全以國語解釋
二、每節後附有習題
三、兼備口語法及會話
四、卷末附有備忘欄
五、裝訂優美價格低廉

總經售處 大連市西崗子大龍街一六番地 啓化書社 電話五〇三一番

分銷處 大連及滿洲各日滿大書房

日本語

諸君請看一看罷!! 研究日語家待望的一誌 (第七期九月號已經出版了)

零售每册日金二角一分 半年日金一元一角六分 全年日金二元一角二分 購讀者請先納誌費國幣換算亦可也

所有日本語言及其他一切研究日語必要的記事都登在本雜誌上、所以想要學日本話或是研究日本事情的人們總得趕快報名購訂一册就一定增長智識的了、本雜誌每月一册、全年十二册、於每月陽曆一號出版

大連市若榮町一四三番地(振替大連四二九二番) 總發行處 善隣社

◎發售處

大連奉天新京旅順 大阪屋號書店 振替大連五五番
哈爾濱道裏地段街 千葉書店
哈爾濱道裏地段街 哈爾濱堂書店
奉天小北門內大街 文盛堂圖書文具店
奉天隅田町九番地 盛京時報總社
新京祝町二丁目 盛京時報新京支社
大連市榮町二番地 盛京時報大連支社
大連西崗福德街 健美商行
大連西崗大龍街 啓化書社
大連市大正通 啓明書社
大連市浪速町 青年書局

德泰百貨店—應時運到

蘇杭鮮妍衣料兩洋美麗嗶嘰船來化粧香精家庭旅行用品為適合顧主心理定價分外低廉二樓陳列提莊貨破格大賤賣

門市部 陳列種類 環球雜貨化粧物品 二樓 綢緞嗶嘰葛絨布疋 三樓 磁器玩具留聲唱片

大連奧町五十五番地代表電話四一八七番

綢緞百貨店 裕成號

秋風蕭蕭 夜涼如水
應時貢獻 男女氅呢
綢緞衣料 色色俱齊
摩登用品 光怪陸離

總號安東市財神廟街 分設大連西崗新開大街

電話 批發部三三九八番 門市部二九四四一番

中華棧新社開幕

正 眞

旅客福屋

自蓋 新式 洋灰 鐵筋 三層 樓房

大連常陸町三三、三七、四一、番地

破天荒十大特色

房屋寬潤各屋皆有自來熱水洗臉盆站櫃大鈴 鏡椅銅床錦被電鈴 西式躺椅大磁盆沐浴室由客自便分文不取自來水小便器自來水坐角大便器客用信紙信封俱全冬則暖氣夏則風扇倍極完善應酬周到價廉便利報關上稅

大連市奧町中華棧 主人 張焱町

經濟

特產粮油漲餅豆低落
鈔票呈平穩狀態
海外大條倫敦紐約孟買俱未動
滙兌日美續落中美提標金穩固

大條 本報十四日專電、海外市況、倫敦紐約孟買、各地大條俱不變、倫敦現市爲廿一辨十六分之十一、期市爲廿一辨十六分之三、紐約爲四十九仙四分一、孟買爲六十盧比十六分五、

滙兌 海外匯兌行情、日美英美續疲、中美轉提、中美漲九仙、爲卅五弗六十二仙、日美落二仙、爲廿九弗九十六仙、英美落四分一、爲五弗零一仙、美英爲五弗零八分七、日英爲一志二片八分三、中英爲一志五片四分一、法英爲七十五法郎〇三云

標金 上海十三日電訊、標金市場、浮事消極、待機不動、交易除清平之付而外、寥々無幾、今日略有訂空者、金價一時稍住、而銀行方面肯賣十六及十二月美匯、金情未克直仲、結局穩固、東滙大連賣出少許、美匯銀行賣價十月以三五、四三七五、十二月以三五、五六二五

錢鈔 大連錢鈔市場、十四日前場開盤後、鈔票大勢、呈穩固狀態、查現市爲一百廿一圓五角五、妥八十萬圓、期市爲一百廿一圓六角、妥三百八十二萬圓、鈔票對小洋一三六、五〇、金票對小洋一一二、四五、大洋對鈔票九六、六〇云

又大連錢鈔市場、十三日晚市開行後、鈔票市價、期現均略見提、查現市爲一百廿一圓五角、妥二十萬圓、遠期爲一百廿一圓六角、妥七十四萬圓、金票對小洋一一二、四〇、鈔票對小洋一三六、六〇、大洋對鈔票九六、七五云

藤本	二萬五千
其他	四千
四圓 交	
丸	十二萬三千
永福 方	一萬六千
長聚隆	一萬六千
其他 受方	
原田	九萬五千
儲蓄	三萬一千

特產 大連特產市場、十三日開行後、大豆、輸出帮買、北地帮賣、近期呈强調、他限穩平、高粱實貨薄弱、北地帮買、市價昂騰、豆餅、豆油俱呈閑散、大豆期貨妥數、三菱四十車、泰來十車、現貨妥數實隆四十車、同德後二十車、東記十五車、三井三十車、三菱二十車、日清三十車、油坊八十車云

鎮平銀之交卯額

安東取引所、十三日限鎮平銀之交割額、爲十五萬五千兩、標準價值爲一千六百零五圓、交割金額、爲二十四萬八千七百七十五圓、比前限減少十一萬三千七百四十□

滿洲鐵道貨物輸送
拉濱線擡頭 北鐵著衰退

據京圖鐵道當局之調查、本月上旬之貨物輸送狀況如次、因拉濱線之擡頭、而北鐵著爲衰退

滿鐵社線	三八、六九二
洮南鐵路局	二三、〇五七
哈爾濱鐵路局	三一、二五〇
北滿鐵路局	四、八三一
新鐵路	五、四〇〇
計	一〇三、二三〇
社外貨物	二七、〇四〇
合計	一三一、八七〇
品種別	
大豆	六四、八九六
高粱	四、二〇八
玉蜀黍	六九四
粟	三、五七〇
豆餅	二八一
木材	八、〇一九
軍需品	八、六四〇

最近石炭之價格

新京訊、快到用石炭的時候啦、把最近的石炭價格、介紹一下、以免被人朦弄、即塊炭金票十二元六角、中塊十二元四角五分、二塊十圓九角五分、粉炭九圓八角、運費、由消費者負擔、價額按距離遠近計算

特產需要旺盛
輸出已益呈好轉
將來愈有極佳之期待 沉滯之暗雲爲之一掃

據滿鐵調查、對於最近特產市場之大豆、小麥之價格、依然續持好調、輸出商繼續買進、每日有百餘車之新妥數、滯有沈滯市情之特產市況、已呈有近來未有之繁盛氣象、歐洲方面對於大豆、有量的需要、同時對於高粱、粟、其他亦較華北及日本爲有需要、於輸出商間買風頗爲旺盛、外商於哈爾濱其他北滿市場、大量買進大豆、日滿商亦有追從之形情、其對於滿洲穀類、俄然喚起需要者、乃以水害不收成之報爲主要原因、倫敦市場方面之大豆價格、每噸一躍騰貴七磅、而買手仍不放手、遂由騰至七磅十一先令六辨士、每市騰貴特國幣八毛八分、哈爾濱市場方面、現貨大豆現出最近之高價、現在各市場無高粱包米粟之大量在庫品、久於沈滯期堆積之剩餘大豆、目下輸出亦呈順調、在庫品爲極少量、滿洲特產界、據前記市場性觀之、對於大豆之需要、將來大有期待、而此直接於經濟界有所影響、相期輸出好調、將一掃遮蔽北滿之暗雲云

新穀已屆登市期
開始正式輸送
拉賓線樹輸送計畫

開始本營業之後拉賓線與隣接線滿鐵共同樹立今後之輸送計劃、並豫想新登市期已至正式的輸送已開始、新京鐵道事務所、對各經路別輸送豫想、及拉賓線之輸送計劃如左、

◇各經路別輸出豫想

一、江橋卸貨、河下存貨二九〇〇〇噸中、三〇〇車約九〇〇〇噸程度卸於江橋

二、由北滿南部線輸送者、現在哈市八區、及新市街高台、並河下存貨中一六〇〇〇噸內外、似由外商北鐵公司之手、經由南部線輸送

三、由拉賓線輸送者、河豆現存貨總數量八一〇〇〇噸中、卸於江橋者九〇〇〇噸、南部線經由一六〇〇〇噸、由拉賓線輸送、似爲二五〇〇〇噸、計二五〇〇〇噸、此場消費(油房消費其他食料等)拉賓線之輸送數量大體豫想爲五〇、〇〇〇噸

◇拉賓線之輸送計劃

哈爾濱鐵路局、對拉賓線五〇、〇〇〇噸之輸送、豫定依如左之計劃、將本輸送、今後以十四日豫定輸送完了、而遇有降雨、其他故障時、一日平均載出一二〇車、頗感困難、結局輸送、豫定於本月末日頃完了、豫想、松花江河下方面之新穀登市入制限後、德國撤廢油房原料輸入、於青黃不接時、滿洲特產界俄然緊張、且受全般的貨稀之刺戟、特產商對於現貨入手、有奔走之狀態、又今年新穀登市、似能見早、哈爾濱航業聯合局、運輸當局、正計畫於松江結冰前、由松花江下流地方輸送本年度產大豆約二〇、〇〇〇噸云

北滿大豆滯貨
約有八萬五千餘噸

北滿各鐵道線、八月中之大江帮在庫品、及與去年同期之比較如左(單位噸)

區	本年	去年
哈管區	四二、一二五	四八、三三六
西部線	一九九	一、四四〇
東部線	三、五九〇	八、〇〇五
南部線	六〇	三〇〇
拉賓線	一、三五〇	
賓北線	二四、七〇〇	
齊克線	六、五八〇	一、三〇〇
江一帮	五、四五五	二四、〇三七
合計	八五、〇六七	八五、五一八

新京新大豆登市

新京附近之新大豆登市、較昨年約早一週間、由本月三日頃、即陸續登市、行市一斗國幣一圓六十錢、漸次低落至一圓五十錢、較昨年雖無大差、而品質不實粒甚多

特產輸出
南行激減

哈爾濱訊、八月分北滿特產物、大部經由北鐵南部線輸出、非常踴躍、詎蘇聯當局近將南線從來之秘密減輕運費制度撤廢、照規定數目征收、而大資本之洋商實隆洋行、克巴爾金等、以南行無利、遂亦變更方針、改由拉濱線、或由松花江、運至江橋站、搗戳輸出、據調查八月分、北鐵南運貨物、計上旬一千八百九十車、中旬八百九十五車、比較上旬、約減少一千車、下旬五百八十七車、較中旬又減三百餘車、值茲新粮上市之間、南行秘密低廉運費、既已撤廢、而減低三成之救濟水災運費、亦至本月終爲止、預料新貨上市後、北鐵必有最新之集貨方策、各方對之莫不極度注目云

大連輸出異常激增
八月中狀況 特別趨好轉

大連港八月中之輸出狀況、除去商事部經辦之石炭外、向日本及其他地方輸出雖減、然向朝鮮中國歐洲等地、輸出仍然大增、在夏枯的期節、總噸數爲廿六萬四千四百六十五噸、比去年同月有百分之三十二之激增、極呈好調、今觀輸出方面、向日本輸出不振、去年同月爲九〇五六六噸、對六三九五三噸、即有減少二六六一三噸、向中國先就滿鐵向南地爲滿洲大豆之輸入契約成立、此需要頗爲旺盛、與去年同月一四三八一噸對照、有二一三九噸之增加、但不能與從前比較、向歐洲者、去年同期爲一二二二一九噸、對一六六三九〇噸、有百分之卅之增加、其輸出細別次表列左、(單位噸△印減)

	八月	前年同月
內臺	六三、九五三	△二六、六三三
朝鮮	五、三四四	三、六二四
中國	三三、〇三九	七、六五八
歐洲	一二六、三九〇	五五、一七二
其他	六、七三九	△八、八四七
計	二六四、四六五	三〇、九九三

商情

▲本埠特產 (十四日前場)

大豆(百斤鈔票價)	開盤	收盤
袋	四、二四	四、三三
九月	四、一七	四、一六
十月	四、〇三	四、〇二
十一月	三、八八	三、九〇
十二月	三、八八	三、九〇
一月	三、九〇	三、九一

豆餅(一片鈔票價)	開盤	收盤
十一月	一、二四〇	一、二四〇
十二月	一、二四〇	一、二四〇

豆油(百斤鈔票價)	開盤	收盤
現貨	九、一五	九、一三
十一月	九、五〇	九、五〇
十二月	九、六〇	九、七〇

高粱(百斤鈔票價)	開盤	收盤
現貨	二、三三	二、三三
九月	二、三三	二、三三
十月	二、三三	二、三三
十一月	二、三六	二、三四
十二月	二、三五	二、三六

(十四日後場)

大豆(百斤鈔票價)	開盤	收盤
袋	四、三〇	四、三六
九月	四、二六	四、三三
十月	四、〇七	四、〇九
十一月	三、九一	三、九四
十二月	三、九二	三、九四
一月	三、九三	三、九二

豆餅(一片鈔票價)	開盤	收盤
十一月	一、二五〇	一、二五〇
十二月	一、二五〇	一、二五〇

豆油(百斤鈔票價)	開盤	收盤
現貨	九、六〇	九、六〇
十一月	九、七五	九、七五

高粱(百斤鈔票價)	開盤	收盤
現貨	二、二三	二、二三
九月	二、二八	二、二九
十月	二、三一	二、三二
十一月	二、三二	二、三三
十二月	二、三五	二、三六
一月	二、三七	二、三七

▲本埠錢鈔 大連鈔票 (十四日前場)

現貨	一二一、五五	一二一、六〇
成交額	八〇萬	
近期	一二一、八五	一二一、五五
高	一二一、六〇	一二一、二〇
成交額	三八二萬	

	鈔兌金	鈔兌洋	金兌洋
十時	一二二、四〇	一三六、五〇	一一二、四五
十一時	一二二、八五	一三六、六〇	一一二、一〇
十二時	一二二、四〇	一三六、六五	一一二、五五

(十三日後場)

現貨	一二一、五五	一二一、五〇
成交額	二〇萬	
近期 高	一二一、七〇	一二一、五五
成交額	一九〇萬	
遠期 高	一二一、六〇	一二一、五五
成交額	七四萬	

	鈔兌金	鈔兌洋	金兌洋
二時	一二一、六〇	一三六、五〇	一一二、二五
三時	一二二、五五	一三六、四五	一一二、二五

電報滙兌 (十四日)

倫敦銀塊	二一辨士十六分一一
同期市	二一辨士十六分三
紐約銀塊	四九仙四分一
孟買銀塊	六〇盧比十六分五
英美滙兌	五〇一仙〇〇
日美滙兌	二九弗九六

▲商品市場 (十四日前場)

大阪三品(棉絲一梱金票價)	前場開盤	後場收盤
九月	二二四、九〇	二二三、五〇
十月	二二〇、六〇	二二〇、九〇
十一月	二〇九、九〇	二〇九、六〇
十二月	二〇九、六〇	二〇九、九〇
一月	二〇九、七〇	二〇九、三〇
二月	二一〇、〇〇	二〇九、四〇
三月	二〇九、三〇	二〇九、五〇

大阪棉花	
開盤 現貨	六六、八〇
開盤 定期	六七、四〇
收盤 現貨	六七、三〇
收盤 定期	六七、五〇

	大阪期米(一石)	東京期米(一石)	仁川期米(一石)
開盤 現	二七、一九	二七、三七	二四、〇八
開盤 中	二七、四九	二七、六九	二四、四三
開盤 期	二六、一九	二六、二六	二三、二〇
收盤 現	二七、一五	二七、三〇	—
收盤 中	二七、四五	二七、六三	—
收盤 期	二六、一五	二六、一八	—

神戶豆餅		
十一月	二、三一	二、三一
十二月	三、三九	三、四〇

大連股票		
五品期	一九、一〇	一九、一〇
豆新期	—	—

同短期		
五品期	一八、七〇	一八、八〇
豆新期	三一、一〇	三一、一五
錢鈔期	一三、一三〇	一三、二九〇
東新	一二六、七〇〇	一二六、八〇
日產	一二、三九〇	一二、三六〇

印度棉花	
奔哥爾	一三八盧比
其布牢	一二〇盧比
奧姆拉	一九三盧比

美棉	
現貨	一三仙〇四
十月	一三仙八五
十二月	一三仙九七
一月	一三仙九九
三月	一三仙〇四
五月	一三仙一〇
七月	一三仙一五

匯兌	
中美匯兌	三五弗六二
美英滙兌	五〇〇仙八分七
中英匯兌	一志五片四分一
日英匯兌	一志二片八分三
英法匯兌	七五法郎〇三

	賣	買
神戶日美	二九弗八分七	三〇弗〇分
神戶日英	一志二片三分三	一志二片三分一

匯豐掛牌(十三日)	
東匯	一一八元〇〇
英匯	一仙令五辨士〇〇
美匯	三五弗三二五

上海標金	
開行	九五四元四角
最高	九五六元六角
最低	九五三元二角
收盤	九五四元二角

上海外滙	賣	買
東	一一八元三七五	一一八元七五
英	一先令五辨士九〇	一先令五辨士〇六二五
美	三五弗五〇	三五弗四三七五

(十四日後場)

大阪三品(棉絲一梱金票價)	前場開盤	後場收盤
九月	二二三、〇〇	二二三、四〇
十月	二二〇、一〇	二二〇、一〇
十一月	二〇八、二〇	二〇八、二〇
十二月	二〇八、一〇	二〇八、五〇
一月	二〇八、〇〇	二〇八、八〇
二月	二〇八、七〇	二〇八、九〇
三月	二〇八、六〇	二〇八、六〇

朝新 三、八〇

大阪棉花	
開盤 現貨	六七、〇〇
開盤 定期	六七、〇〇
收盤 現貨	—
收盤 定期	—

	大阪期米(一石)	東京期米(一石)	仁川期米(一石)
開盤 現	二七、一二	二七、二八	—
開盤 中	二七、四一	二七、六八	—
開盤 期	二六、一〇	二六、二〇	二三、一五
收盤 現	二七、二五	—	—
收盤 中	二七、四二	—	—
收盤 期	二六、一三	—	—

橫濱生絲(十三日)	前一節	前二節
九月	四四七〇	四四九〇
十月	四四七〇	四五三〇
十一月	四五〇〇	四五四〇
十二月	四五〇〇	四五四〇
一月	四五一〇	四五六〇
二月	四五〇〇	四五七〇

印度麻袋	
綠扛袋	二五盧比〇分〇
藍扛袋	二八盧比〇分〇
匯兌行	七九盧比八分七

▲北地行市 (十四日前場)

奉天奉票兌金票 現貨	五、四〇〇	
奉天國幣兌鈔票 現貨	一〇八、一〇	一〇八、一五
奉天國幣兌金票 現貨	一二二、四〇	一二二、四〇
奉天金票兌國幣 現貨	八八、九五	八八、八五
奉天金票兌國幣 近期	八九、一〇	八八、八五
開原國幣兌金票 現貨	一二二、四〇	一二二、四〇
新京國幣兌金票 現貨	一二三、三〇	一二三、四〇
哈爾濱國幣兌金票 現貨	一二三、三〇	一二三、四〇
公主嶺國幣兌金票 現貨	一二三、七五	一二三、三〇
安東鎮平銀 現貨	一、六〇三	
安東鎮平銀 匯兌	七四一、〇兩	
安東鎮平銀 近期	一、六〇二	
安東鎮平銀 遠期	一、二三〇	

哈爾濱大豆(一市特現洋價)		
九月	七三五	七四二五
十月	六九五〇	六九五〇
十一月	六七三五	六八五〇

哈爾濱小麥(一市特現洋價)		
九月	一、三〇〇〇	一、三〇〇〇
十月	一、三六〇〇	一、三七七〇
十一月	一、三三五〇	一、三二〇〇
十二月	一、三〇〇〇	一、二七〇〇

(十三日後場)

奉天奉票兌金票 現貨	五、四〇〇	
奉天國幣兌鈔票 現貨	一〇八、二五	一〇八、一〇
奉天國幣兌金票 現貨	一二二、四〇	一二二、四〇
△奉天金票兌國幣 定期	八八、九〇	八八、八〇
開原國幣兌金票 現貨	八八、九〇	
新京國幣兌金票 現貨	—	
哈爾濱國幣兌金票 現貨	—	
公主嶺金票兌國幣 現貨	—	
安東鎮平銀 近期	一、六〇三	
安東鎮平銀 遠期	一、三五〇	
哈爾濱大豆(一市特現洋價)	—	
哈爾濱小麥(一市特現洋價)	—	

北票煤炭礦自事變後停止營業現在整理完善重新發賣但此度煤炭品質優良勝昔數倍價格格外從廉各界速購試用勿悞良機也

北英公司

事務所奉天商埠地三經路一號 滿電話三二一九一番

貯炭場出張所奉天總站東 滿電話三三六七八番

大連連鎖街銀座通

北京料理

包辦中西筵席 應時隨意便酌

電話 日人 華人 二階 三階 [illegible]

扶桑仙館謹啓

瀋陽有聲電影院

九月十三日至十五日 星期四至星期六

人面獸性的森林怪物 茹毛飲血的獅吼大王

獸王之王

兩小時緊張表演 一輩子咀嚼不盡

本片有連貫震盪之故事

人與獸互有充分之表演

非尋常普通野獸片可比

千古奇事 千古奇觀

人生

聯華影業公司榮譽出品 注意演期

肺病吐血去根藥出世

肺結核專門醫士趙羨忱發明

此藥專治青年三期肺病久嗽成勞大口吐血痰中代血五勞七傷咳嗽痰喘肺癰肺痿經年不愈速購此藥不論何年患者輕者一料重者二料左右均保去根此本堂祖傳成方每料十四元函詢附郵六分即覆奉天大西關月窗胡同精業堂

遼陽公盛源、永峰源、瓦房店康德記、海城宏升樓瑞昌號、旅順大德堂、通遼義合祥新記藥房、金州志義成、普蘭店新志義成、鳳城振豐恒德記、洮南恒成興玉記、濱江老福春堂、公主嶺三合德、興城永興合、鐵嶺萬升恒乾元泰、西豐德亘豐、江省南大街德生堂、盤石匯興公、開原驛大羅天源成會、海倫久遠、四平長餘記、街長勝魁天德堂、安東博愛醫院、海龍興發和、大石橋衛生復、城子疃集義元、許家屯福興恒、營口義興成餘記、西安振安醫院、西豐中興昌

大連華西藥房德記西棧 新京五州藥房耀庭藥房

大連汽船出帆

▲大連丸	●開往青島上海	九月十五日
▲奉天丸		九月十八日
▲青島丸		九月廿一日
▲長平丸	●開往天津(塘沽止)	九月十五日
▲天津丸		九月十七日
▲長平丸		九月十九日
▲濟通丸	●開往安東	九月十六日
▲長平丸		九月十九日
▲龍平丸	●開往龍口	九月十五日
▲山西丸	●開往基隆高雄	月 日
▲山東丸		九月廿五日
▲河南丸	●開往新潟伏木敦賀	九月廿五日
▲河北丸		十月四日
▲遼河丸	●開往芝罘清津雄基	九月廿四日
▲河南丸	●開往營口	九月十八日
▲日東丸	●開往壹岐島	九月十七日
▲煙台丸	●開往阪神	九月二十日

大連汽船株式會社

專屬貨客經理店 大連市敷島町永和公司 電話七八六八・七二七九

阪神航路專屬貨物經理 台灣航路荷客取扱店 大連敷島町 澤山兄弟商會 電話五二六五、四八一六

乘船切符發賣所 大連伊勢町 丸一商會 ジャパンツーリスト・ビユロー大連案內所 電話五五四五番

阿波共同汽船出帆(大連)

▲十六共同丸	●開往芝罘威海衛青島	九月十九日
▲廿六共同丸	●開往芝罘威海衛仁川	九月十九日
▲長山丸	●開往仁川鎮南浦	九月十七日
▲長山丸	●開往天津	九月廿三日
▲永春丸	●開往芝罘	月 日
▲第十八共同丸		九月十七日

阿波共同汽船株式會社大連支店

大阪商船出帆(大)

▲哈爾濱丸	●開往門司神戶大阪	九月十五日
▲亞米利加丸		九月十六日
▲烏拉爾丸		九月十七日
▲香港丸		九月十八日
▲特克馬丸		九月十九日
▲烏蘇利丸		九月廿一日
▲貝加爾丸		九月廿二日
▲西伯利爾丸		九月廿三日
▲扶桑丸		九月廿五日
▲福建丸	●開往上海福州基隆高	九月廿四日
▲盛京丸		十月三日
▲長沙丸		十月十四日
▲第一東洋丸	●開往天津	九月十九日
▲白山丸		九月廿七日
▲日東丸		十月五日
▲第一東洋丸	●開往橫濱(掛今治)	九月十六日
▲日東丸		九月廿四日
▲白山丸		十月二日
▲三陽丸	●開往紐育	十月二日

大阪商船株式會社大連支店 電話四一三七番

政記輪船出帆

▲有利號	●開往龍口	九月十八日
▲英利號	●開往青島廈門港	九月十五日
▲公利號	●開往威海	九月十七日
▲永利號	●開往芝罘	九月十七日
▲豐利號	●開往塘沽	九月十四日

惠通行出帆

	●開往芝罘	
▲昌平丸	●開往門宇尾今	九月十五日
▲照國丸	●開往芝威仁	九月廿八日
▲利通號		九月十五日
▲北海丸	●開往安東	月 日

日清汽船出帆(大連)

▲嵩山丸	●開往上海青島香港廣	九月十八日
▲唐山丸		十月一日
▲華山丸		十月四日
▲蘆山丸		十月八日

請看!!

布絡洋行秋貨到齊之特別大減價自九月拾日起至拾月拾五日止期限無多切莫錯過爲幸

布路洋行 印度綢緞 莊啓 奉天浪速通十番地

秋季大減價

本行新由法國及印度運到各種絲絨綢緞及花邊等品價廉貨美酬謝主顧一律大減價(照實價八扣)

本行奉天日站浪速通第三十六番地

大隆洋行

(分行)哈爾濱、新京、天津、青島